



INFORMACIÓN CESFAM CHIGUAYANTE

Belkis Contreras Beltrán
Directora (s) Cesfam Chiguayante

INTRODUCCION

CESFAM Chiguayante fue fundado en 1934, siendo su primer Director el Dr. Landaeta. Comenzó funcionando en una casa particular perteneciente a la Casa de Seguro Obligatorio de Enfermedad o Invalidez, donde se entregaba atención médica a niños y adultos. A medida que fue aumentando la población del sector, surge la necesidad de mejorar la calidad de atención adquiriendo un terreno en el que se construyó el actual edificio, comenzando su funcionamiento el año 1971.

Este establecimiento tiene una construcción antigua de material sólido, sin embargo, presenta una limitación importante en cuanto a espacio físico, dado que se deben compartir los box de atención, lo que representa un inconveniente tanto para el personal prestador como para los usuarios.

A partir de noviembre de 2009, el Centro de Salud es reconocido por el Ministerio de Salud como Centro de Salud Familiar. En agosto de 2014 se certifica como Centro de Salud Familiar nivel Superior.

DESCRIPCIÓN INSTITUCIONAL

El CESFAM tiene una superficie promedio de 1.308 metros cuadrados. Además cuenta con un servicio de atención primaria de urgencia (SAPU) de 176 metros cuadrados aproximadamente, que funciona las 24 horas del día. Actualmente el Cesfam tiene 3 sectores, sector 1 o rojo, sector 2 o azul y sector 3 o verde. En cuanto a los medios de comunicación cuenta con internet, red telefónica, fax, alto parlante y agendas electrónicas.

✓ Esquema 1 del CESFAM Chiguayante.



✓ Esquema 2 de CESFAM Chiguayante.

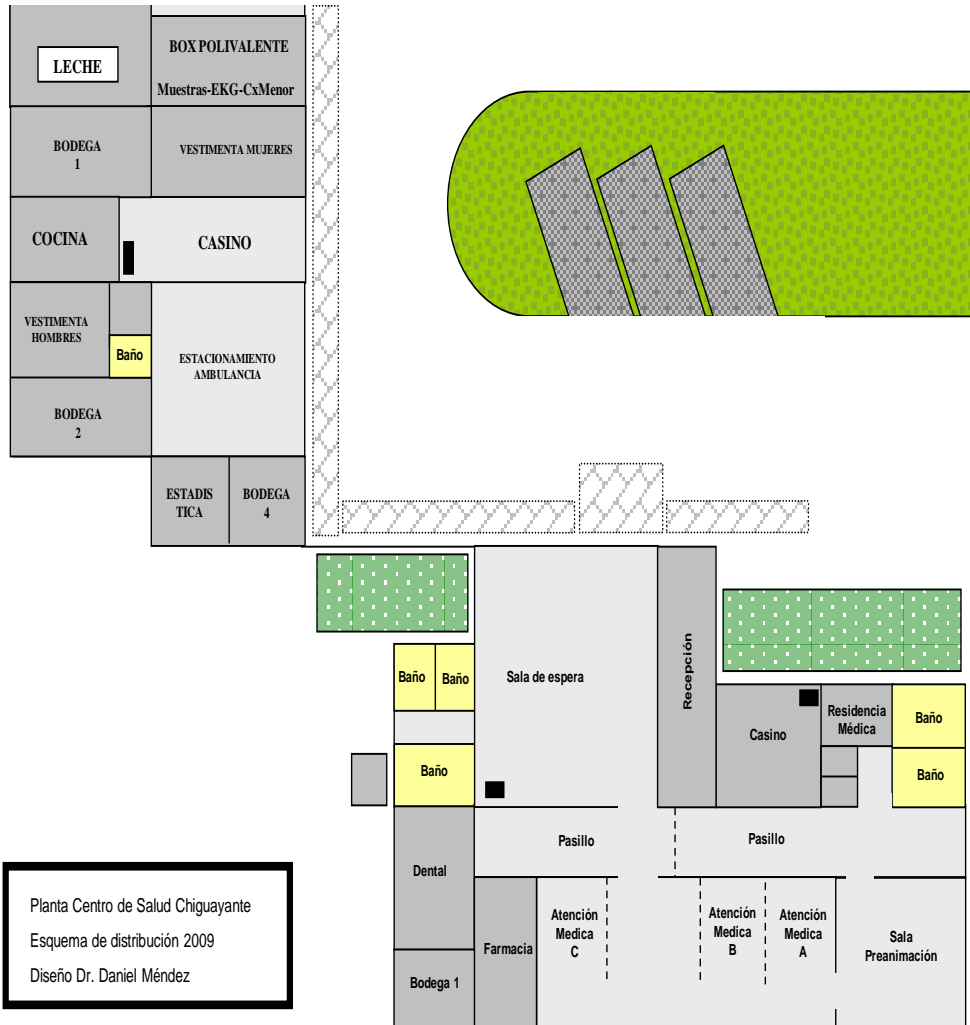

Planta Centro de Salud Chiguayante
 Esquema de distribución 2009
 Diseño Dr. Daniel Méndez

Misión.

CESFAM Chiguayante entrega una atención integral, accesible y cercana a la familia durante todo el ciclo vital, con énfasis en aquellos grupos de riesgo y más vulnerables, con un equipo interdisciplinario comprometido, capacitado y con espíritu de servicio. Es una organización que promueve el trabajo comunitario y la promoción de la salud.

Visión.

Posicionarnos como un CESFAM modelo dentro del marco de la salud familiar y ser reconocidos por satisfacer las necesidades de nuestros usuarios con altos estándares de calidad.

Valores.

- Respeto.
- Tolerancia.
- Responsabilidad.
- Igualdad.
- Empatía.
- Confianza.

POBLACIÓN ASIGNADA

En Cesfam Chiguayante se encuentran inscritos según sistema Rayen 26.232 usuarios. Ésta población se encuentra sectorizada cuyos límites poblacionales son:

Al norte: Calle Sanders

Al Sur: Calle Santa Elena y Avenida Los Héroes

Al Este Calle Pinares

En Cesfam Chiguayante existen 3 sectores:

SECTOR	COLOR	LIMITES	ENCARGADA DE SECTOR
<u>Sector 1</u>	Rojo	Comprende desde la calle Sanders por el Norte hasta la calle Brasil por el Sur y desde el cerro hasta el río Bío-Bío de Este a Oeste.	Sra. Marta Muñoz Herrera (Enfermera).
<u>Sector 2</u>	Azul	Comprende desde calle Brasil hasta la Avenida Central de Norte a Sur y desde Manuel Rodríguez hasta el río Bío-Bío de Este a Oeste.	Sra. Marta Araneda (Nutricionista).
<u>Sector 3</u>	Verde	Presenta como límite Norte Santa Elena y por el Sur la calle Libertad y Calle Pinares, y desde el cerro hasta Manuel Rodríguez de Este a Oeste	Sra. María Cristina Neumann (Matrona)

POBLACION INSCRITA POR SECTOR.

Sector 1 o Rojo: 9.656 usuarios inscritos.

Sector 2 o Azul: 7.425 usuarios inscritos

Sector 3 o Verde: 7.181 usuarios inscritos.

Sector 4 u Otro Sector: 1970 usuarios inscritos.

CARACTERÍSTICAS DE LA POBLACIÓN POR SECTOR

Sector 1: Rojo

Descripción del Sector

Este sector se caracteriza por estar ubicado en un amplio territorio, por lo cual gran parte de la población se encuentra disgregada, además de que existen diversas subcomunidades con marcadas diferencias en cuanto a la infraestructura de las viviendas y recursos disponibles, donde acercándose hacia el límite este del sector cuentan con más altos ingresos.

El sector 1 se ubica en un lugar urbano, con calles pavimentadas en su mayoría y su accesibilidad se ve facilitada debido a que la arteria principal cruza de extremo a extremo la ciudad de Chiguayante, contando además con una expedita locomoción colectiva, destacando la línea de taxi buses “Chiguayante Sur”, la cual realiza su recorrido por la mayoría de las calles del sector1.

En relación a lo anteriormente mencionado, se observan poblaciones heterogéneas en cuanto a ingresos y recursos disponibles, además de la asignación de saneamiento básico. Las viviendas casi en su totalidad son casas individuales las cuales en su mayoría son de madera y otras construcciones de material mixto.

En la actualidad se puede observar un aumento en la construcción de áreas verdes, las cuales buscan ser destinadas a la recreación y esparcimiento de los jóvenes, implementando máquinas para realizar ejercicios en plazas. Por otro lado, se cuenta asimismo con el gimnasio DIGEDER y estadio municipal que son accesibles a la mayoría de la población. También se cuenta con otras áreas pero con acceso para la población con mayores ingresos económicos como son el Estadio Árabe y es Estadio Español.

En las calles podemos observar una gran cantidad de perros callejeros los cuales pueden actuar como vectores en la transmisión de diversas enfermedades infectocontagiosas y representando un peligro de mordeduras, las cuales se traducen a un gasto en salud.

Podemos encontrar diversos servicios en el sector como son la Ilustre Municipalidad, el Juzgado de Policía Local, Cuerpo de Bombero de la 3ra Compañía de Chiguayante, la Estación de Biotren, Essbio, Fonasa, Notaría Pública, Terminal de Bus Y Cajeros Automáticos.

La población del sector cuenta con Iglesias Evangélicas, Católica, Testigos de Jehová y , sin dejar de mencionar, una gran cantidad de negocios como bencineras, supermercados,

panaderías, minimarket y la feria que se instala los días sábados para ofrecer sus variados productos. Al mismo tiempo, cabe mencionar las diversas instituciones educativas tanto municipales como privadas, centros comunitarios y casas de reposo.

EQUIPO SECTOR 1		
JEFE DE SECTOR E.U MARTA MUÑOZ		
	XIMENA PIERA	22 HORAS
	JAVIERA ESCOBAR	44 HORAS
	RODRIGO MARTY	44 HORAS
ODONTOLOGAS	VERONICA URIBE	44 HORAS
	JAVIERA ARAYA	44 HORAS
ENFERMERA/O	MARTA MUÑOZ	44 HORAS
	CARLA CARTES	44 HORAS
	PAULINA DAGNINO	44 HORAS
PSICÓLOGA	SILVANA MOREIRA	44 HORAS
ASISTENTE SOCIAL	JUAN JOSÉ BARRIA	44 HORAS
MATRONA	LUISA HERRERA	44 HORAS
NUTRICIONISTA	ALICIA AGUAYO	22 HORAS

A continuación se expone un desglose de las instituciones del sector 1:

I.- CENTROS EDUCACIONALES

Centros Educativos	Fono	Dirección
Escuela D-557 José Hipólito Salas y Toro.	2359023	Manuel Rodríguez N°226
Escuela D-561 John F. Kennedy	2335455	Arturo Prat N°200
Escuela Especial de Lenguaje de los Altos de Chiguayante.	3222723	Calle Cornelio Saavedra.
Colegio Pinares	3187292 3187289	Vía del Cerro.
Colegio Chileno- Árabe	2360590	O'Higgins N°1359
Colegio Concepción Pedro de Valdivia	2794704	Pedro de Valdivia N°1945
Colegio Concepción Chiguayante	2794727	Colon N°180
Colegio Itahue	2799787	Vía del Cerro Verde N°100
Colegio PacificSchool	2360450	O'Higgins N°2263
Colegio Particular Santa Inés	2361978	Avenida Prat N°147
Liceo Obispo San Miguel	2360051	8 Oriente N°1338
Jardín Infantil Crece Connigo	2361399	O'Higgins N°1835
Jardín Alto Río	2797165	Camino la Cantera N°61
Jardín Infantil Semillero de Luz	2133134 98525109	Al costado de municipalidad Chigte.

II.- GRUPOS SOCIALES

Nombre de Agrupación	Dirección	Teléfono
Comité de Salud "La Ribera"	Calle 2 N°30 la Ribera	2367575
Taller Laboral "Los Boldos"	Calle Central 2-A Los Boldos	2978871
Club de Mujeres "Salud y Vida"	Bilbao N°5	2737312
Comité de Salud Galvarino	Galvarino N°2762	2949013
Unión Comunal de Mujeres	O'Higgins N°1920	2948044
Club Emilio Rojas	Central los Boldos	2987990
Club San Miguel	Parroquia San Pablo	2361016
Club San Luis	Mac- Iver N°101	2361469
Comité de Salud los Ciruelos	Bilbao a las faldas del cerro	85836988 celular
Club de Adulto Mayor San Pablo	Galvarino N°622	
Club de Diabéticos "Corazones Dulces"	Casino del consultorio Chiguayante	
Club "Las Arañitas"	Sede social Villa La Rivera	2367693
Club de adulto mayor "Jesús de Nazaret"	Sede social Pob. Valdés	

III.- INSTITUCIONES

Nombre de Institución	Dirección	Teléfono	Icono grafico
Seminario Metropolitano Concepción	Avenida de O'Higgins N°1487		Casa
Hogar Santa Marta	Av. O'Higgins N°107	2340496	Casa
Hogar Hualpén	Colon N°400	3237781	Casa
Hogar Consuelo	Eulogio Barra N°442		Casa
Cruz Roja	Prat N°80	2361027	Cruz Roja
Municipalidad Chiguayante	de Orosimbo Barbosa N°103	2508100	Municipalidad
Dirección Administración Salud	de de Orosimbo Barbosa N°104	2369907 2360708	DAS
Bomberos Compañía Bomberos compañía	1era. Miguel Grau N°12 2da O'Higgins N°2330	2361223 2367111	Llama

IV.- IGLESIAS

Institución Religiosa	Dirección
Parroquia San Pablo	Galvarino N°6225
Iglesia Cristo Rey	Calle D Sector Santo Tomás
Iglesia de Jesucristo de los Santos de los Últimos Días	Prat N°257
Iglesia Evangélica San Pablo	René Schneider
Capilla San Luis	Mac- Iver N°101

MAPA EPIDEMIOLOGICO SECTOR 1



Sector 2: Azul

El sector 2 corresponde a la zona geográfica circundante al CESFAM, a pesar de ser un territorio pequeño tiene una gran concentración de gente, quienes en su mayoría se atienden en el centro de salud.

En general existe uniformidad en cuanto a la estructura de las viviendas, las que en su mayoría son de madera y pareadas. Éstas se encuentran en regular estado de conservación contando con todos los servicios básicos, un grupo de viviendas han sido mejoradas por sus propios dueños.

Dentro de los recursos encontramos que el sector 2 cuenta con 3 plazoletas equipadas con juegos infantiles, Canchas de futbol y basquetbol, estas cuentan con bancas y luminarias adecuadas, pista de skateboard, siendo el principal lugar de encuentro de adolescentes y jóvenes.

EQUIPO SECTOR 2		
ENCARGADA SECTOR 2: NUT. MARTA ARANEDA		
MEDICOS	CRISTIAN CAMPOS	44 HORAS
	CAROLINA SAEZ	44 HORAS
	CECILIA BORLANDO	33 HORAS
	SILVIA MUÑOZ	44 HORAS
ODONTOLOGOS	ELIAS FERNANDEZ	44 HORAS
ENFERMERA/O	GABRIELA ANTILEO	44 HORAS
	YASLIM ELOIZA	44 HORAS
PSICÓLOGA	CLOUDETTE GOUDEAU	44 HORAS
ASISTENTE SOCIAL	MARIA ELENA COSTA	44 HORAS
MATRONA	ISABEL SILVA	44 HORAS
NUTRICIONISTA	MARTA ARANEDA	44 HORAS

A continuación se expone un desglose de las instituciones del sector 2:

I. CENTROS EDUCACIONALES

Centro Educacional	Dirección	Fono
Escuela Bélgica	Av. Los Héroes #360 Pobl. Chiguayante Sur	2362248
Colegio Aurora de Chile	Manuel Rodríguez #604	2356201



II. JARDINES INFANTILES

Jardín Infantil	Dirección	Fono
Jardín Chiguay	La Marina #519	2350528
Jardín Esperanza	Blanco Encalada #853	2362278

III. GRUPOS SOCIALES

Nombre	Día de Reunión	Dirección
Comité Social y Cultural "Dulce Creación "	Viernes 15:30 a 17:00 hrs.	Sede social Raimundo Morris #12
Taller de Manualidades (mujeres)	Viernes 15:00 hrs.	Brasil #793
Taller de manualidades "Las Camelias"	Martes 15:30 a 18:00 hrs.	Av. Los Héroes 182
Actividad Física Programa Cardiovascular	Lunes, Miércoles y Viernes 9:00 a 10:00 hrs.	Raimundo Morris #12 Sede Social
Junta de Vecinos N° 15 A	Domingos 11:00hrs.	Raimundo Morris #12 Sede social
Club Adulto Mayor "Centro Sur"	Sábados 16:00 a 18:00 hrs.	Raimundo Morris #12 Sede Social
Club Adulto Mayor "San Norberto"	Jueves 15:00 a 17:00 hrs.	Salón parroquial Calle 2 #712
Club adultos mayorías Brisas del Bío-Bío	Jueves 16:00 hrs.	Sede social Brasil #465
Actividad física Adultos mayores	Lunes, Miércoles y Viernes. 11:00 a 12:00 hrs.	Sede social Raimundo Morris #12

IV.- INSTITUCIONES

Nombre Institución	Dirección	Teléfono	Icono gráfico
Hogar Mi consuelo	Brasil #278	2363339	
CESFAM Chiguayante	Chiguay s/n Esquina la Marina	2350547	

V.- IGLESIAS

Nombre Iglesia	Dirección
Iglesia San Norberto	Calle 2 #720 Pobl. Chiguayante Sur
Iglesia "Unión Evangélica Pentecostal	Pje. 6 #222 Pobl. Chiguayante Sur
Iglesia Evangélica Bautista Misionera	Videla #508
Iglesia Evangélica	Blindado Blanco #786 Pobl. OlombiBanna
Iglesia de Jesucristo de los Santos de los Últimos Días	La Marina #805 Pobl. Chiguayante Sur.

MAPA EPIDEMIOLOGICO



Sector 3: Verde

Según la estadística del CESFAM, se otorga atención de salud a una población de 7.182 personas, las cuales son principalmente adultos y adultos mayores, la población infantil del sector tres es menor al promedio de dicha población en el CESFAM. Otra característica es que existe un gran número de usuarios con dismovilidad severa.

El sector tres se caracteriza por poseer varias instituciones municipales como Senda, Oficina de la Mujer, Dideco, Oficinas de Seguridad Pública, Oficina Jefas de Hogar, Oficina Adulto Mayor, Ficha Protección Social, Oficina de discapacidad, OMIL, Programa de Prevención Focalizada. Además, cuenta con variados servicios como la estación de gasolina "Copec", dos supermercados "Unimarc" (uno de ellos cerrado), un centro

comercial “Paseo Madero”, Biblioteca municipal, peluquerías, ferreterías, carnicerías, clínicas privada y de diálisis, entre otros.

El sector no cuenta con grandes parques de entretención, pero si con innumerables áreas verdes como plazoletas, multicanchas y “plazas saludables”, instauradas por el MINSAL, como una de las actividades bajo el alero de la Estrategia Nacional de Salud. También se cuenta con gimnasios y sedes sindicales.

Posee de igual manera, instituciones religiosas, de diversas religiones cristianas, en su mayoría pertenecientes a la iglesia evangélica.

En el sector se encuentran dos principales arterias para el transporte: la estación de Biotren Pedro Medina y las avenidas Manuel Rodríguez y Bernardo O’Higgins; que conectan a la comuna de Chiguayante con el Gran Concepción y las comunas aledañas, contado con las siguientes líneas de locomoción colectiva: Línea 10 Vía Láctea, Línea 12 Nueva Sotrapel, Línea 11 Vía Futuro, Línea 13 Vía Siglo XXI, Línea 14 Chiguayante Sur, Línea 16 Vía Universo, Línea 17 Expresos Chiguayante, Línea 18 Buses Palomares, Línea 80 Las Galaxias; y Línea 81 Vía del Sol.

EQUIPO SECTOR 3		
ENCARGADA DE SECTOR 3: CRISTINA NEUMANN		
MEDICOS	FERNANDA BENAVENTE	44 HORAS
	HERNAN ARAVENA	44 HORAS
	CATHERINE LABRAÑA	44 HORAS
ODONTOLOGOS	LYLIAN HORMAZABAL	44 HORAS
ENFERMERA/O	LILIANA RIQUELME	44 HORAS
	CLAUDIA TRONCOSO	44 HORAS
PSICÓLOGA	MARIE CHRISTEL SCHWEITZER	44 HORAS
ASISTENTE SOCIAL	ALMA CIORBA	44 HORAS
MATRONA	CRISTINA NEUMANN	44 HORAS
NUTRICIONISTA	BELLA FICA	44 HORAS

A continuación se expone un desglose de las instituciones del sector 3:

I.- Centros Educativos

Nombre	Fono	Dirección
Liceo B-37 Chiguayante.	(41) 235 3900	Calle la Marina 237
Liceo República Federal Alemana E553	(41) 362338	Herrera S/N
Colegio Golden School	(41) 279 0927	Calle Cochrane 162
Colegio San Patricio	(41) 235 5131	Calle Cochrane 567
Colegio Santo Domingo	(41) 236 2517	Santo Domingo 50
Fundación Madre María NYS	(41) 2987413	Gilberto Fuenzalida N°13

II.- Jardines y Escuelas de Lenguaje:

Nombre	Fono	Dirección
Jardín Infantil Pequeños Artesanos	(41) 3179416	Santa Justina 375
Jardín Infantil Patito Janito	(41)3220493	Los Carrera 103.
Jardín Infantil Campanita	(41) 2359272	Cochrane 154
Jardín Infantil San Marcos	(41) 2938842	San Martín 3992 Lote 2
Escuela de Lenguaje Sendas de Chgte.	(41)2979027	Calle Nueva 37, San Marcos.

III.- Grupos Sociales:

Talleres Laborales	Dirección
Corazón de María	Casa de la Mujer
Damas San Marcos	Sede Social Pobl. San Marcos
Carmelitas	Casa Particular, Santo Tomás.
Rincón del Sabor	Casa de la Mujer
Las Catitas del Valle	Sede Valle la Piedra I
Mujeres Sabias	Casa de la Mujer
Amistad	Cochrane 447, casa particular
Corazones Dulces	Casa de la Mujer
Dulce Creación	UCAM
Vida Feliz	Sin sede

Adultos Mayores	Dirección
Grupo vínculo	UCAM
AM Los Claveles	Las Lilas 270
AM Padre Hurtado	Cochrane. Cerro
Atardecer Florido (folclor)	Escuela Alemana
Grupo las Américas	UCAM
Bella Edad	Cochrane 467
Dagoberto Godoy	Carrera 303
Huertos de Bilbao	UCAM
Brisas de Otoño	UCAM
Monseñor Emilio Rojas	UCAM

Juntas de Vecinos	Dirección
Junta de Vecinos nº 7	Escuela Federal Alemana
Comité Social San Marcos	Sede San Marco
Comité Vecinal Valle 1	Sede San Martin Valle 1
Junta de Vecinos 11A	Sede Calle Brasil

Discapacitados	Dirección
Consejo Discapacitados	DIDECO

Club Deportivos	Teléfono/dirección
Escuela de futbol Bolzhauser	90731953
Escuela de futbol Unión los Carreras	88351813
Escuela de Futbol Ferrobadminton	95292994
Asociación de Futbol Caupolicán	Santo Domingo 337

IV.- Instituciones Municipales y No Gubernamentales:

Institución	Dirección
Programa Prevención Focalizada	21 de mayo 847
Corporación Asistencia Judicial	Pedro Medina N°540
Senda Previene	La Marina 573
Oficina de la Mujer	La Marina 573
DIDECO	Cochrane 253
Biblioteca Municipal	San Ignacio 176
Seguridad Pública	La Marina 573
Jefas de Hogar	La Marina 573
Oficina Adulto Mayor	Cochrane 253

V.- Iglesias:

Nombre	Dirección
Adventista del Séptimo Día	Los Carrera 221, Chiguayante
Bautista Misionera	Chiguay c/ Videla n°508
Ejército Evangélico de Chile	Santa Elena
Evangélica	Los Carrera 447, Videla.
Evangélica Apostólica Cristiana	Luis Acevedo 221.
Evangélica de Dios Pentecostal	Bolzhauser 34, entre Marina y Videla
Evangélica Pentecostal de Coronel	Santa Elena 89, esq 21 de Mayo
Evangélica Pentecostal Jehová es mi Dios	Santa Elena 5
Evangélica Universal de Cristo	Luis Acevedo 286, esq La Marina
Iglesia Evangélica Universal	Grandón 291, Chgte.
Metodista de Chile	Cochrane 467
Metodista Pentecostal	Grandon n° 4
Iglesia Evangélica integral	Venecia 218
Asamblea de Dios	Manuel Rodríguez 251

MAPA EPIDEMIOLOGICO



PROGRAMAS Y OBJETIVOS ESTRATEGICOS CESFAM CHIGUAYANTE

1º PROGRAMA INFANTIL

Jefe de Programa: Alma Ciorba

Programa destinado a entregar atención periódica al niño(o), desde el primer mes de vida con 15 días, hasta los 5 años 11 meses y 29 días, mediante actividades de promoción, prevención, recuperación y rehabilitación de salud, que permitan la plena expresión de su potencial genético y una mejor calidad de vida, todos ellas con un enfoque integral y de conocimientos científicos sólidos con la gran finalidad de dar a los niños(a) sin importar condición socioeconómica, las mismas oportunidades en varias ámbitos desde el nacimiento.

Objetivos Principales:

- ✓ Mejorar la calidad de la atención de salud del niño en todos los niveles de atención.
- ✓ Contribuir a mejorar la calidad de vida del niño.
- ✓ Disminuir la mortalidad infantil.
- ✓ Mejorar el seguimiento del RN prematuro.

- ✓ Disminuir las muertes por IRA en los menores de un año.

Actividades:

Básicas	<ul style="list-style-type: none"> -Control de Salud Infantil -Consulta de Morbilidad -Consulta de Malnutrición Infantil -Consulta del niño con déficit del Desarrollo Psicomotor -Consulta Salud de Crónicos
----------------	--

Complementarias	<ul style="list-style-type: none"> -Consulta Nutricional -Consulta Social -Vacunación -Alimentación Complementaria -Educación de grupos -Visita Domiciliaria Integral
------------------------	---

Coadyudantes	<ul style="list-style-type: none"> -Reuniones Técnicas -Capacitación del Personal -Auditorias -Supervisión - Control
---------------------	---

2º PROGRAMA DEL ADOLESCENTE

Jefe de Programa: Mat. Valentina Salgado

Programa destinado a los adolescente entre 10 y 19 años dándole una atención integral, desde el punto de vista biológico, social, psicológico y emocional, con el fin de ayudarlo en la recuperación y protección en la salud, abordando acciones educativas para ellos , logrando así una disminución de distintas enfermedades que se encuentran frecuentemente en los adolescentes.

Objetivos Principales:

- ✓ Disminuir la incidencia y prevalencia de las enfermedades más frecuentes del adolescente a través de la atención de salud integral.
- ✓ Proporcionar una atención íntegra y con un enfoque de riesgo.
- ✓ Reducir la tasa de Morbi-Mortalidad por causas de factores de riesgo que llevan a posibles Enfermedades.

- ✓ Promover estilos de Vida Saludable para así prevenir problemas a futuro.
- ✓ Desarrollar actividades de promoción y prevención de salud del adolescente, mediante fórmulas intersectoriales y comunitarias.

Actividades del Programa del Adolescente:

Básicas	<ul style="list-style-type: none"> -Control de Salud -Consulta de Morbilidad -Consejería Adolescente -Consejería Familiar -Consulta ETS y SIDA -Consulta y Control de Crónicos -Control de Salud Gineco-Obstétrico de la Mujer Adolescente -Consulta de Morbilidad Gineco-Obstétrico de la Mujer Adolescente
---------	--

Complementarias	<ul style="list-style-type: none"> -Educación para la Salud -Trabajo Comunitario -Visitas Domiciliarias -Entrevista Social -Consulta Nutricional -Alimentación Complementaria -Actividades Básicas de Salud Mental -Actividades Básicas Odontológicas
-----------------	---

Coadyudantes	<ul style="list-style-type: none"> -Reunión Técnica de Programa -Auditoria del Programa -Capacitación del Personal -Supervisión -Control -Coordinación Intersectorial -Evaluación
--------------	--

3º PROGRAMA DEL ADULTO Y ADULTO MAYOR

Jefe de Programa: EU Yaslim Eloiza

PROGRAMA DEL ADULTO

Programa destinado a personas entre las edades de 20 a 64 años, a las cuales se quiere pesquisar tempranamente factores de riesgo, existencia de patologías crónicas no diagnosticadas o no tratadas adecuadamente y estilos de vida poco saludables. Dentro de dicho programa se trabaja con estrategias preventivas fundamentalmente, que vayan en directa relación a mantener y/o mejorar su condición de salud. Las enfermedades crónicas no transmisibles (ECNT) son la principal causa de muerte y de carga de enfermedad en la población adulta, entre las que se destacan las Cardiovasculares, Cáncer, Diabetes Mellitus y Enfermedades Respiratorias Crónicas. Estas enfermedades son en gran parte controlables con intervenciones sistémicas dirigidas a la población en todo su espectro del ciclo vital, con un enfoque multidimensional, abordando simultáneamente grupos de riesgo y pacientes y con una integración de los esfuerzos de salud pública de prevención primaria, secundaria y terciaria.

Objetivos Principales:

- ✓ Mejorar la calidad de atención del usuario
- ✓ Promocionar estilos de Vida Saludable
- ✓ Contribuir a reducir la prevalencia de aquellas Enfermedades prevenibles, a través del control de sus factores de riesgo.
- ✓ Satisfacer las necesidades de atención médica de la población adulta y procurar una atención resolutive.
- ✓ Disminuir la mortalidad por causas previsibles, a través de intervenciones oportunas y efectivas.
- ✓ Lograr una plena satisfacción del usuario.

Actividades del Programa del Adulto:

Básicas	-Control Salud EMPA -Consulta de Morbilidad General -Control de Crónicos (PSCV) -Diagnóstico y Control de TBC
---------	--

Complementarias	-Educación Grupal -Vacunación Antifluenza -Visita Domiciliaria -Consulta Social -Consulta Nutricional
-----------------	---

Coadyudantes	-Reunión Técnica -Capacitación -Auditoria -Supervisión
--------------	---

PROGRAMA DEL ADULTO MAYOR

Programa destinado a personas mayores de 65 años que presenten o no patologías crónicas. Se busca identificar acciones y/o situaciones de riesgo para el adulto mayor y que repercutirán en su nivel de funcionalidad. Para ellos se ejecutan estrategias de diversos niveles de prevención, promoción, y principalmente de mantención de su salud en las mejores condiciones posibles. La idea es que el programa contribuya a la mantención del adulto mayor en su comunidad durante el mayor tiempo posible y en adecuadas condiciones de salud.

En cuanto a las Estrategias podemos:

- Conocer la población adulta mayor inscrita en el consultorio.
- Identificar la población adulta mayor en riesgo de perder su capacidad funcional, a través del EFAM.
- Conocer recursos disponibles en el consultorio, apoyo comunitario y del intersector.
- Trabajar con los cinco elementos de la atención integral: promoción, prevención, recuperación, rehabilitación, cuidados paliativos.
- Trabajar en red con la visión de los tres niveles de atención.

Objetivos Principales:

- ✓ Mantener o recuperar la autonomía constituye el objetivo principal del cuidado de la salud de los Adultos Mayores. En consideración a la alta prevalencia de enfermedades crónicas o de secuelas invalidantes en este grupo etario donde el propósito de los cuidados de salud es evitar que ellas se conviertan en factores limitantes.
- ✓ Disminuir la mortalidad por causas prevenibles o evitables, y contribuir de esta manera a prolongar la vida, es el otro objetivo principal de esta política.
- ✓ Incentivar acciones en las áreas de promoción, prevención y atención curativa-rehabilitación específica en la perspectiva de un envejecimiento activo.

Actividades del Programa Adulto Mayor:

Básicas	-Control de Salud -Consulta de Morbilidad General -Consulta de Salud Mental
---------	---

Complementarias	-Consulta Nutricional -Consejería Alimentaria -Vacunación -Alimentación Complementaria -Educación de Grupos -Visita Domiciliaria Integral -Trabajo Comunitario
-----------------	--

Coadyudantes	-Reuniones -Auditoría -Supervisión -Evaluación Programas
--------------	---

4º PROGRAMA DE LA MUJER

Jefe de Programa: Matrona Luisa Herrera

El Programa de la Mujer tiene como objetivo contribuir al desarrollo integral, físico, mental y social de la mujer en todas las etapas de su ciclo vital desde una perspectiva que contemple los diversos aspectos relacionados con la salud de la mujer, con un enfoque de riesgo que introduzca la promoción, prevención, recuperación, rehabilitación y autocuidado de su salud.

Objetivos Principales:

- ✓ Incrementar las Expectativas de vida al nacer.
- ✓ Disminuir los riesgos de la mujer en el parto y periodo de puerperio.
- ✓ Mejorar la calidad de vida de las mujeres de la Tercera Edad.
- ✓ Orientar a la mujer, la pareja y la familia para el ejercicio de una paternidad responsable y una sexualidad saludable.

Actividades del Programa de la Mujer:

Básicas	<ul style="list-style-type: none">-Control Prenatal-Control Puerperio-Control de Salud del Recién Nacido-Control Ginecólogo-Control de Paternidad Responsable-Consulta de Morbilidad Obstétrica-Control de Alto Riesgo Obstétrico perinatal-Consulta de Salud Mental
Complementarias	<ul style="list-style-type: none">-Educación Grupal-Consulta Nutricional-Consulta Odontológica-Consulta Social-Visita Domiciliaria-Alimentación Complementaria
Coadyudantes	<ul style="list-style-type: none">-Reuniones-Auditoria-Supervisión-Evaluación de la Programación

5º PROGRAMA ODONTOLÓGICO

Jefe de Programa: Javiera Araya

Actividades del Programa Odontológico:

Básicas	<ul style="list-style-type: none">-Examen de Salud-Urgencias-Exodoncias-Destartraje-Obturaciones-Sellantes-Pulpotomias-Fluoración Tópica-Ortodoncia Interceptiva
Complementarias	<ul style="list-style-type: none">-Educación Grupal-Evaluación del Programa
Coadyudantes	<ul style="list-style-type: none">-Reuniones-Auditorias

SUBPROGRAMAS

1º PROGRAMA DE SALUD MENTAL

Jefe de Subprograma: Psicóloga Marie Schweitzer

Programa complementario dirigido a la población con problemas o riesgo de salud mental. La salud mental es una preocupación creciente debido a que estas patologías generan graves problemas en la vida familiar, laboral y social, ya que alteran al individuo en su configuración integral. Este programa debe contar con la activa participación de la comunidad y de los sectores involucrados, ya que se relacionan con los estilos de vida y organización de la sociedad en conjunto.

Objetivos Principales:

- ✓ Reconocer y pesquisar los problemas de salud mental en los consultantes de atención primaria.
- ✓ Responder a las demandas de atención primaria en salud mental de la población consultante.
- ✓ Desarrollar y potenciar las redes asistenciales en salud mental.
- ✓ Mejorar la calidad de atención de salud mental.

2º PROGRAMA DE CONTROL DE ENFERMEDADES RESPIRATORIAS DEL ADULTO (ERA)

Jefe de Subprograma: Kinesiólogo Manuel Carrillo

El Programa de Control de las Enfermedades Respiratorias del Adulto es un programa nacional, que debe coordinar las acciones que se lleven a cabo sobre este tema en los 3 niveles de atención, ejecutado preferentemente en la Atención Primaria y cuyas normas deben ser aplicadas progresivamente en todos los establecimientos de salud.

Objetivos Principales:

- ✓ Dotar a los Centros de Salud con Salas de Apoyo Respiratorio del Adulto (SARA) para diagnosticar tratar y rehabilitar de acuerdo a las normas a pacientes con enfermedades respiratorias agudas y crónicas, particularmente en la Atención Primaria.
- ✓ Mejorar la capacidad resolutive del nivel primario de atención, con el fin de aumentar el nivel de satisfacción de la población usuaria de los Servicios de Salud.
- ✓ Promover y desarrollar a mediano plazo acciones específicas para disminuir la prevalencia del Tabaquismo en la población.

3º PROGRAMA DE INSUFICIENCIA RESPIRATORIA AGUDA (IRA)

Jefe de Subprograma: Kinesióloga Natalia Medina

Este Programa incorpora el manejo moderno del síndrome bronquial obstructivo (SBO), agrega kinesiólogos y transfiere tecnología a los centros de atención primaria para mejorar su capacidad resolutive

En la actualidad, el Programa Nacional de IRA cuenta con aproximadamente 600 unidades en todo el territorio y ha logrado llegar con una salud más equitativa y de mejor calidad técnica a la población con más riesgo de nuestro país.

Objetivos Principales:

- ✓ Reducir la mortalidad por neumonía en menores de 1 año (con énfasis en la disminución de mortalidad domiciliaria).
- ✓ Disminuir las hospitalizaciones por SBO
- ✓ Reducir el uso de fármacos inapropiados (en especial el uso irracional de antibióticos).
- ✓ Dignificar el nivel primario de atención, reconociendo la importancia de su labor.

4º PROGRAMA NACIONAL DE ALIMENTACIÓN COMPLEMENTARIA (PNAC)

Jefe de subprograma: Nutricionista Belly Fica

Programa destinado al apoyo nutricional de carácter preventivo y de recuperación, a través del cual se distribuye leche y otros alimentos a niños menores de 6 años, embarazadas y nodrizas, a través de los establecimientos del o adscritos al Sistema Nacional de Servicios de Salud.

Objetivos Principales:

- ✓ Fomentar el crecimiento y desarrollo normal del menor de 6 años desde la gestación, a través del apoyo otorgado a la madre durante el embarazo y post parto y al niño bajo control.
- ✓ Proteger la salud de la madre durante el embarazo y lactancia mediante el apoyo alimentario, asegurando condiciones nutricionales satisfactorias para embarazos ulteriores.

- ✓ Promover la lactancia materna mediante el apoyo nutricional de la embarazada y de la mujer que amamanta.
- ✓ Disminuir la incidencia de bajo peso al nacer.
- ✓ Prevenir y corregir el déficit nutricional en los niños bajo control.
- ✓ Contribuir al cumplimiento de los programas materno e infantil, estimulando la asistencia a controles de salud y favoreciendo por lo tanto la ejecución de otras actividades de medicina preventiva.

PNAC PREMATURO

El PNAC para prematuros forma parte de un conjunto de actividades de apoyo sanitario y alimentarlo nutricional de carácter preventivo y curativo, a través del cual se distribuyen alimentos lácteos especiales a niños menores de 1500 grs. y/o menores de 32 semanas de gestación hasta que cumplen 1 año de edad corregida.

Objetivos Principales:

- ✓ Entregar un producto alimentarlo a los prematuros menores de 1 año de edad corregida que tienen al día sus controles de salud.

- ✓ Contribuir a prevenir y tratar las carencias nutricionales del prematuro.
- ✓ Contribuir a mantener o mejorar la prevalencia de lactancia materna en los prematuros.
- ✓ Mejorar la detección y control de factores de riesgo nutricionales.
- ✓ Incentivar una mayor adhesión a los controles de salud de estos niños.
- ✓ Mejorar el cumplimiento de las disposiciones del Código Internacional de Comercialización de Sucedáneos de leche materna.

PROGRAMA DE ALIMENTACION COMPLEMENTARIA PARA EL ADULTO MAYOR (PACAM)

El Programa de Alimentación Complementaria del Adulto Mayor (PACAM) es un conjunto de actividades de apoyo alimentario-nutricional, de carácter preventivo y curativo, a través de las cuales se distribuye un alimento fortificado con micronutrientes a los adultos mayores, en los Establecimientos de Atención Primaria del Sistema Nacional de Servicios de Salud. Los Beneficiarios son Adultos Mayores de 70 años y personas de 65 años o más que se encuentren en tratamiento antituberculoso en establecimientos de atención primaria.

Objetivos Principales:

- ✓ Entregar un complemento alimentario a las personas de 70 años y más y a los mayores de 65 años que estén en tratamiento de TBC en los establecimientos de APS.
- ✓ Contribuir a mantener o mejorar la funcionalidad física y síquica del adulto mayor.
- ✓ Mejorar la detección y control de factores de riesgo de pérdida de funcionalidad.
- ✓ Incentivar una mayor adherencia a las actividades del Programa de Salud del Adulto Mayor.
- ✓ Promover, en los establecimientos de Atención Primaria, una modalidad de trabajo integral en relación al Adulto Mayor, con participación de profesionales del área médica, nutricional, asistencia social, de la familia y de las organizaciones de la propia comunidad.

5º PROGRAMA ALIVIO DE DOLOR Y CUIDADOS PALIATIVOS

Jefe de Subprograma: EU Claudia Troncoso

Programa destinado aquellas personas con Enfermedades Terminales y sus familiares que requieren en sus últimos días vivir con la calidad que todo ser humano se merece y alcanzar la muerte con dignidad evitando el sufrimiento físico y emocional del paciente y de su familia.

Objetivos Principales:

- ✓ Mejorar la Calidad de Vida y contribuir a la Muerte Digna de los pacientes con Cáncer avanzado.
- ✓ Atención con garantías explícitas.
- ✓ Evaluación del dolor y otros síntomas por un equipo especializado interdisciplinario

6º PROGRAMA DE SALUD CARDIOVASCULAR (PSCV)

Jefa de Subprograma: EU Paulina Dagnino

El enfoque de los subprogramas de pacientes crónicos en el Sistema Nacional de Servicios de Salud es el tratamiento aislado de un factor de riesgo y está dirigido, principalmente al control de sólo tres de ellos, HTA (Hipertensión Arterial), DM (Diabetes Mellitus) y DLP (Dislipidemia); sin embargo, el objetivo del tratamiento debe ser reducir el riesgo cardiovascular absoluto, lo que se logra considerando el riesgo global del sujeto y tratando los factores coexistentes en forma simultánea, propuesta contenida en el PSCV.

Objetivos Principales:

- ✓ Reducir el riesgo cardiovascular de los individuos en control.
- ✓ Lograr que los fumadores dejen el hábito.
- ✓ Lograr niveles de presión arterial óptimos.
- ✓ Mejorar el control metabólico de los diabéticos.
- ✓ Reducir el nivel de colesterol en pacientes dislipidémicos.
- ✓ Lograr una baja de peso significativa en los individuos con sobrepeso y obesos.
- ✓ Mejorar la capacidad física de los pacientes en control.

7º PROGRAMA AMPLIADO DE INMUNIZACIÓN (PAI)

Jefe de Subprograma: EU Liliana Riquelme

El PAI consiste en la vacunación masiva total de la población infantil para lograr la erradicación de las enfermedades infecciosas que pertenecen a este plan.

Objetivos Principales:

- ✓ Disminuir la morbi-mortalidad, de enfermedades prevenibles, por vacunas que estén contenidas en el programa del Ministerio de Salud.
- ✓ Erradicar la poliomielitis y el sarampión.
- ✓ Mantener niveles de protección adecuada mediante programas de vacunación de refuerzos de edades mayores.
- ✓ Proteger a la población infantil a la infección por un periodo prolongado.

8º PROGRAMA VIDA SANA

Jefatura de Subprograma: Nutricionista Marta Araneda

Programa cuyo objetivo es ayudar a la población a disminuir de peso, mejorar hábitos alimentarios y estado físico. Es decir, mejorar la calidad de vida de la población.

Objetivos Principales:

- ✓ Mejorar la condición nutricional en términos de categorización del índice de masa corporal y perímetro de cintura.
- ✓ Reducir un 5% o más del peso inicial o al menos frenar la tendencia al aumento de peso
- ✓ Mejorar condiciones en: Pre-Hipertensión, Dislipidemia, Intolerancia a la glucosa.

Funcionamiento General del Centro de Atención:

Este Centro de Salud Familiar, comienza la atención de público a las 07.30hrs hasta las 17.00hrs, y luego funciona Extensión Horaria desde las 17.00hrs hasta las 20.00hrs.

Asimismo, tiene adosado Servicio de Atención Primaria de Urgencia, que funciona las 24 horas del día.

Desde este año, el Centro cuenta con línea 800 (800 432 050), la que permite solicitar horas de morbilidad médica por teléfono, sin necesidad de que realicen filas en la mañana.

El horario de Atención de las siguientes unidades son:

Solicitud de horas de atención	Desde 07:30 hrs (morbilidad)
Entrega de Productos PNAC-PACAM	08:30 a 12:00 hrs - 13:00 a 16:00 hrs
Vacunatorio	08:00 a 12:30 hrs - 14:00 a 16:00 hrs
Farmacia	08:00 a 20:00 hrs
Salas ERA- IRA	08:00 a 17:00 hrs
SOME	07:30 a 20:00 hrs
Informaciones	08:00 a 17:00 hrs

Sistema de Atención

El sistema de atención del CESFAM pretende “Desarrollar acciones de Atención Primaria centrada en las personas y su familia, con enfoque biopsicosocial, promocional, preventivo, anticipatorio y de riesgo; optimizando los recursos disponibles y promoviendo la participación familiar y social en la búsqueda de una mejor calidad de vida para los habitantes de nuestra comunidad, a través de la acción de un equipo de atención de salud territorial, con un real compromiso y un adecuado clima organizacional.

Para Obtener una atención se debe estar inscrito en el Centro de Salud Familiar Chiguayante y cumplir los siguientes requisitos:

- ✓ Cedula de identidad
- ✓ Idealmente residencia en el Sector.

Todos los beneficiarios que pertenecen al Fondo Nacional de Salud FONASA, reciben atención gratuita en el Centro de Salud Familiar.

La solicitud de horas para cualquier atención se debe realizar directamente en el Servicio de Orientación Médico Estadístico (SOME) por el propio usuario o también llamando a las líneas telefónicas.

Descripción de Sistema de Atención:

- ✓ **Servicio de Atención Primaria de Urgencia (SAPU):** Pretende resolver urgencias médicas, formando parte de una red asistencial. Sus objetivos principales son aumentar la capacidad resolutoria del nivel primario, aumentar la cobertura de atención del Cesfam, mejorar la accesibilidad a la atención médica, disminuir las consultas de urgencia en el nivel terciario, disminuir los tiempos de espera por consultas de urgencia y disminuir los costos por traslados.
- ✓ **Servicio de Orientación Médica y Estadística (SOME):** Su función principal es proporcionar información estadística y financiera para la toma de decisiones por parte de los administrativos superiores del establecimiento.

Entre sus actividades se encuentra el abrir ficha clínica a nuevos usuarios; recepcionar y entregar fichas clínicas a los profesionales, con su registro en los cuadernos y en el sistema computacional; entrega de fichas provisorias; realizar traslado de pacientes a otros Cesfam; inscripción de usuarios al plan de familia sana; inscripción de usuarios al plan de alimentación complementaria; organizar y almacenar las fichas clínicas; recibir las ínterconsultas para su tramitación al nivel secundario y dar horas de atención en general.

- ✓ **Sub-unidad Estadística:** Proporciona a directivos y ejecutivos productos de información y análisis estadístico relacionado con la identificación de los problemas de salud de la población evaluando las distintas opciones programáticas, para una adecuada toma de decisiones.
- ✓ **OIRS:** La oficina de información, reclamos y sugerencias es un espacio de comunicación ciudadana que permite a los usuarios entrar en contacto con el CESFAM. Genera la difusión de programas sociales y que la comunidad se exprese a través de sus reclamos, sugerencias, expectativas e intereses. Para su registro se instauró el "libro de reclamos", el cual es revisado periódicamente por la encargada de la OIRS, quien entrega dichas amonestaciones a los coordinadores de cada sector. Además entrega información a los usuarios cuando estos lo requieren, ya sea por vía oral o a través de folletos informativos.

**ORGANIGRAMA
CESFAM CHIGUAYANTE**

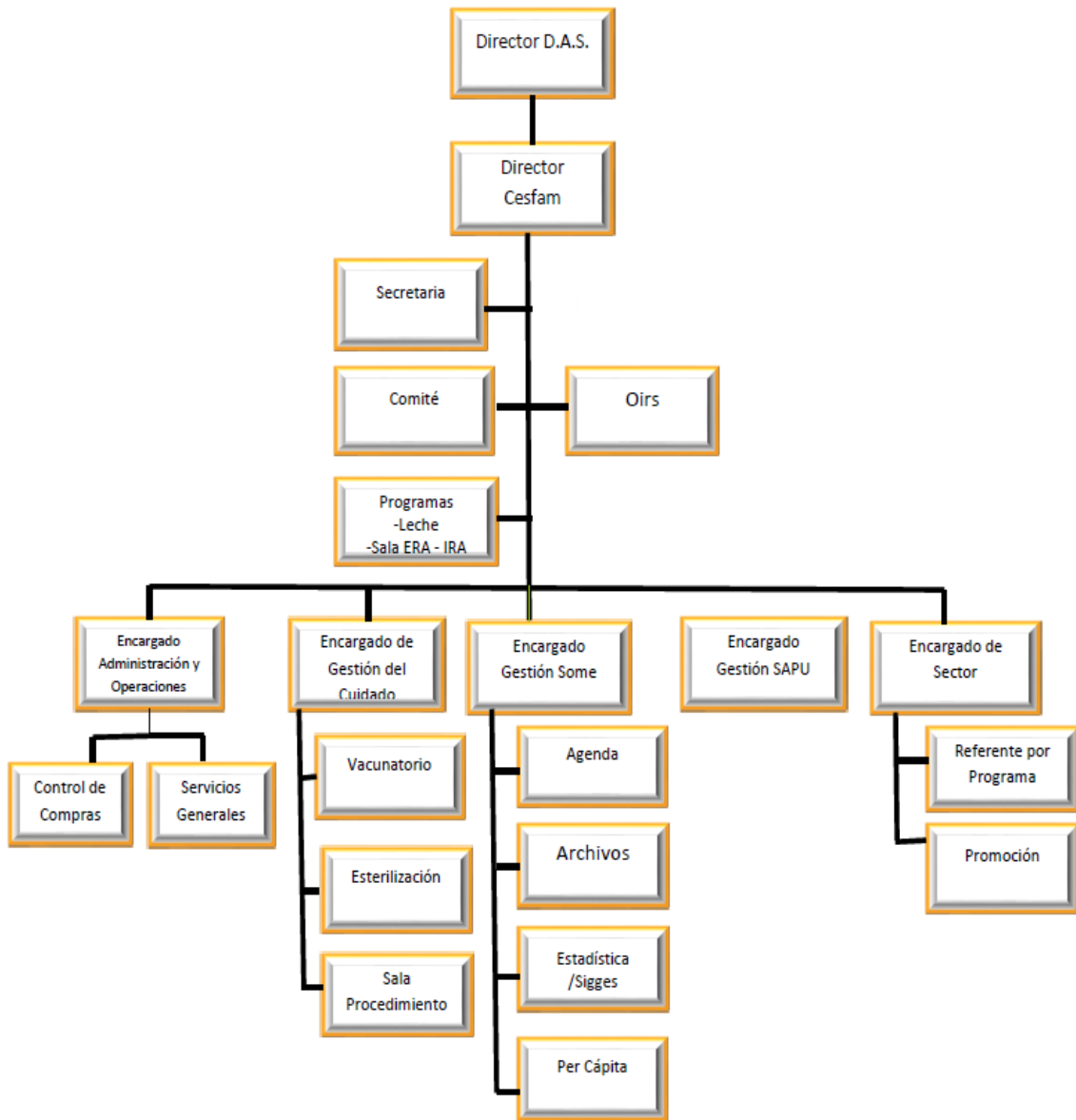

CARTERA DE SERVICIOS DE CESFAM

I. PROGRAMA DE SALUD DEL NIÑO

- Control de salud del niño sano.
- Evaluación del desarrollo psicomotor.
- Control de malnutrición por exceso y déficit.
- Control de lactancia materna
- Educación a grupos de riesgo
- Consulta nutricional
- Consultad morbilidad
- Control de enfermedades crónicas
- Consulta por déficit del desarrollo psicomotor
- Consulta kinésica Sala IRA
- Consultad salud mental
- Vacunación
- Programa Nacional Alimentación
- Complementaria
- Atención a domicilio paciente postrado severo
- Control de salud en establecimientos educacionales

II. PROGRAMA DE SALUD DEL ADOLESCENTE

- Consulta morbilidad
- Control crónico

- Control prenatal
- Control de puerperio
- Control de regulación de fecundidad
- Consejería en salud sexual y reproductiva
- Control ginecológico preventivo
- Educación grupal
- Consulta morbilidad obstétrica
- Consulta morbilidad ginecológica
- Control de Salud Integral Joven Sano
- Control de S. I. en Establecimientos Educativos
- Aplicación Audit (Patrón Consumo Alcohol)
- Intervención Psicosocial
- Consulta y/o consejería en salud mental
- Programa Nacional Alimentación Complementaria
- Atención a domicilio paciente postrado severo

III. PROGRAMA DE LA MUJER

- Control prenatal
- Control de puerperio
- Control de regulación de fecundidad
- Consejería en salud sexual y reproductiva
- Control ginecológico preventivo

- Educación grupal
- Consulta morbilidad obstétrica
- Consulta morbilidad ginecológica
- Consulta nutricional
- Programa Nacional Alimentación Complementaria
- Control Pre concepcional
- Ecografía Obstétrica del Primer Trimestre Comunal

IV. PROGRAMA DEL ADULTO

- Consulta de morbilidad
- Consulta y control de enfermedades crónicas
- Consulta nutricional
- Control de salud
- Intervención psicosocial
- Consulta y/o consejería de salud mental
- Educación grupal
- Atención a domicilio paciente postrado severo
- Atención podología a pacientes con pie diabético
- Curación de Pie diabético
- Intervención Grupal de Actividad Física
- Consulta kinésica Sala ERA

V. PROGRAMA DEL ADULTO MAYOR

- Consulta de morbilidad
- Consulta y control de enfermedades crónicas
- Consulta nutricional
- Control de salud
- Intervención psicosocial
- Consulta de salud mental
- Educación grupal
- Consulta kinésica Sala ERA
- Vacunación antiinfluenza
- Atención a domicilio paciente postrado severo
- Programa de Alimentación Complementaria del Adulto Mayor
- Atención podología a pacientes con pie diabético SI Comunal
- Curación de Pie Diabético

VI. PROGRAMA DE SALUD ORAL

- Examen de salud
- Urgencias
- Exodoncias
- Destartraje y pulido coronario
- Obturaciones temporales y definitivas
- Aplicación sellantes

- Pulpotomías
- Barniz de Flúor

VII. ACTIVIDADES CON GARANTIAS EXPLICITAS EN SALUD ASOCIADAS A PROGRAMAS

- Diagnóstico y tratamiento de hipertensión arterial primaria o esencial: consultas de morbilidad y controles de crónicos para personas de 15 años y más, en programas de adolescente, adulto y adulto mayor.
- Diagnóstico y tratamiento de Diabetes Mellitus tipo 2: Consultas de morbilidad y controles de crónicos en programas del adolescente, adulto y adulto mayor.
- Acceso a evaluación y alta odontológica integral a niños y niñas de 6 años: prestaciones del programa odontológico.
- Acceso a tratamiento de epilepsia no refractaria para los beneficiarios desde un año a menores de 15 años: consultas de morbilidad y controles de crónicos en programas del niño y adolescente.
- Acceso a tratamiento de IRA baja de manejo ambulatorio en menores de 5 años: consultas de morbilidad y kinésica en programa del niño.
- Acceso a diagnóstico y tratamiento de Neumonía adquirida en la comunidad de manejo ambulatorio en personas de 65 años y más: consultas de morbilidad y kinésica en programa del adulto mayor.

- Acceso a diagnóstico y tratamiento de la depresión de manejo ambulatorio en personas de 15 años y más: consulta de salud mental, consejería de salud mental, intervención psicosocial y tratamiento farmacológico.
- Acceso a diagnóstico y tratamiento del asma bronquial moderada en menores de 15 años: consultas de morbilidad y controles de crónicos en programas del niño y del adolescente; atención kinésica en programa del niño.
- Acceso a diagnóstico y tratamiento de presbicia en personas de 65 y más años: consultas de morbilidad, controles de salud y control de crónicos en programa del adulto mayor.
- Acceso a tratamiento médico en personas de 55 años y más, con artrosis de cadera y/o rodilla, leve o moderada.
- Acceso a Diagnóstico y tratamiento de la Urgencia odontológica Ambulatoria

VIII. ACTIVIDADES GENERALES ASOCIADAS A TODOS LOS PROGRAMAS

- Educación grupal ambiental
- Consejería familiar e individual
- Visita domiciliaria integral
- Consulta social
- Tratamiento curaciones
- Extensión Horaria
- Intervención Familiar Psicosocial

- Diagnóstico y control de la TBC
- Toma de Electrocardiograma
- Cirugía Menor

IX. OTRAS ACTIVIDADES POR PROYECTOS

- Sala UAPO Comunal
- Sala de Rehabilitación Osteomuscular Comunal
- Tele dermatología
- Tele espirometría
- Tele oftalmología Comuna
- Ecografía mamaria Comunal
- Ecografía Abdominal Comuna | Información en Salud DAS Página 42

X.- TERAPIAS INTEGRATIVAS COMUNALES

- Terapia neural
- Auricoloterapia
- Medicina tradicional china
- Flores de Bach
- Quiropraxia