

Armando Cartes Montory



# CRÓNICAS DEL PROGRESO

Chiguayante visto por la prensa

MMXX



ETC DEL E  
1524

















ARCHIVO  
HISTÓRICO D  
CONCEPCIÓN

[www.archivohistoricoconcepcion.cl](http://www.archivohistoricoconcepcion.cl)



Armando Cartes Montory

**CRÓNICAS DEL PROGRESO**  
Chiguayante visto por la prensa

2020

*Chiguayante visto por la prensa*

© Armando Cartes Montory

© Ediciones del Archivo Histórico de Concepción

I.S.B.N. :

Diseñado por Siegfried Obrist C.

Concepción, marzo 2020.

# *Índice*

PRESENTACIÓN ALCALDE JOSÉ ANTONIO RIVAS VILLALOBOS	13
INTRODUCCIÓN	19
LA CONSTRUCCIÓN DE LA CIUDAD	29
LA LUCHA POR SER COMUNA	121
ECONOMÍA, INDUSTRIA Y COMERCIO	136
CULTURA Y SOCIEDAD	161
BIBLIOGRAFÍA	190





José Antonio Rivas Villalobos  
Alcalde

## *Presentación*

### CHIGUAYANTE, CIUDAD Y MEMORIA

Quiero empezar declarando con justicia que la Historia no sólo es la narrativa que se construye desde arriba, de próceres y batallas; sino la contribución silenciosa al desenvolvimiento de una sociedad de mujeres y hombres del pueblo, que con tesón y perseverancia, día a día construyen la patria. Son la reserva moral de nuestra nación.

Los territorios y sus comunidades no son sólo el espacio geográfico delimitado administrativamente y los individuos que los componen meros residentes.

Estas unidades territoriales se configuran como espacios de interacción donde los individuos comparten una historia en común y desarrollan una concepción identitaria, que dota de sentido la vida individual y colectiva.

La historia de Chiguayante da cuenta de lo anterior; su construcción e imaginario no sólo se inscriben en la historia del siglo XX, su historicidad se remonta a tiempos “precolombinos”, donde su geografía albergó a nuestros pueblos originarios, que encontraron las condiciones propicias para establecerse.

Dando un salto en el tiempo, llegando al periodo de consolidación del proceso emancipatorio, el 4 de marzo de 1819, vía decreto del Director Supremo don Bernardo O’Higgins Riquelme, se incorporó a la división política-administrativa del país, nuestra tierra bella: Chiguay Antü, bautizada, como el “Camino de la Frontera de don Ambrosio”, cuyo objetivo era conectar a la ciudad de Concepción con Hualqui.

Sin embargo, lo anterior, no sólo es un mero acto administrativo, muy por el contrario. Es un reconocimiento a la trascendencia histórica de un territorio, que forja su identidad, cuyo punto de partida fue un aguerrido

pueblo de indios a orillas del Biobío, que emplazaron sus caseríos, atraídos por las bondades de sus pequeños valles y sus numerosos afluentes de agua, que le dan fuerza a la naturaleza con sus recursos naturales<sup>1</sup>.

La primera vez que Chiguayante obtuvo el estatus de comuna fue en octubre de 1925 -mismo año en que fue aprobado el texto constitucional que regiría hasta 1981- durante la presidencia de Luis Barros Borgoño, vía Decreto presidencial, N° 7402. Su primer alcalde fue don Walter Schaub, destacado empresario industrial.

Sin embargo, el 30 de diciembre de 1927, nuevamente bajo Decreto presidencial se relega a Chiguayante a Subdelegación de Concepción.

En 1990 vecinos y fuerzas vivas de Chiguayante crean el comité pro comuna, el que estuvo representado por los señores Iván Francesconi, Hugo Moreno, Luis Peña y Sergio Albornoz, quienes abrigaban la esperanza de volver a independizar a esta localidad de Concepción.

Luego, gracias al tesón y esfuerzo de este comité y del apoyo de los parlamentarios de la zona, el 28 de junio de 1996, se publica en el Diario Oficial, la Ley N° 19.4613 que crea por segunda vez la comuna de Chiguayante.

El camino de estos ciudadanos, no estuvo exento de inconvenientes y trabas de la burocracia centralizadora de Santiago. Una travesía similar a la emprendida por notables vecinos penquistas que en 1917, liderados por Virginio Gómez y Enrique Molina, entre otros, formaron el comité “Pro Universidad” que logró, en 1919, la fundación de la Universidad de Concepción.

Hay un discurso muy institucionalizado y genético en el relato descrito anteriormente, de sucesión de fechas y eventos ordenados cronológica-

---

1 Pacheco Silva, Arnoldo, (2012). Historia de Chiguayante. Volumen I, Concepción, Chile: Editorial Universidad de Concepción

2 Decreto Ley N° 740 del Ministerio del interior, publicada el 7 diciembre de 1925. Obtenido en: <http://bcn.cl/205wi>

3 Ley N° 19.461 del Ministerio del Interior, publicada el 28 de junio de 1996. Obtenido en: <http://bcn.cl/200f1>



mente, como de una causalidad inevitable. Que no satisface la inquietud de conocer las mentalidades los sujetos que nos precedieron, conocer la atmósfera de su pensamiento como diría Marc Bloch. Por esto hoy nos mueve rescatar nuestra historia local del puro anecdótico y la cronología, para elevarla a una categoría superior, queremos abrir debates, promover nuevas ideas dotadas de historicidad.

Por lo anterior el presente trabajo se enmarca dentro una escena intelectual de historiadores locales, que por décadas han realizado un esfuerzo investigativo de recopilar y sistematizar las fuentes que permitan reconstruir el pasado de territorios que hoy se erigen como ciudades con una potencialidad creadora de un porvenir promisorio, pero que tambalea al no tener certezas de sus orígenes, que son el fundamento para la realización de cualquier proyecto futuro.

Sin embargo, como bien señala en estas páginas su autor, el profesor Armando Cartes, ya existe un derrotero de importantes obras (entre libros, tesis y monografías) que tejen el relato histórico de Chiguayante, consecuencia de una voluntad colectiva desde la academia y la ciudadanía de reconstruir el pasado de nuestras ciudades y barrios, un proceso ingente, a veces esquivo y escurridizo en sus fuentes.

El presente trabajo posee un doble valor, por un lado reconstruir el pasado reciente de nuestro territorio y por el otro un acercamiento medianamente exhaustivo a la prensa regional, considerando que Chile es un país compuesto por regiones muy diversas, con marcadas identidades que se expresan en su prensa en relación a los estilos y contenidos.

Hay una cierta ortodoxia que mira con desconfianza el uso de la prensa como fuente histórica, como la crítica del positivismo que acusa de su falta de rigurosidad, discusiones iniciadas durante el siglo XIX, cuyo principal detractor, el historiador alemán Leopold von Ranke, sentenciaba que el pasado es el relato de aquello que “en realidad” había sucedido. Sin embargo, esta postura va perdiendo adhesión a lo largo del siglo XX con la aparición de una historiografía que intenta integrar todos los aspectos del proceso histórico.

A contar de la década de los setenta y sucesivo, historiadores de la tercera generación de corriente historiográfica francesa, que fundaron Lucien Febvre y Marc Bloch, “Escuela de los Annales”, en cuyo seno destaca Jacques Le Goff, otorgarán a los medios de comunicación de masas la categoría de dominadores de la historia<sup>4</sup>, ya que se instauran como testigos privilegiados sociedad y su tiempo. En palabras de Wilhelm Mommsen “nada nos lleva de manera tan inmediata y vívida al pasado como la prensa”<sup>5</sup>, además del reflejo de preferencias, actitudes e ideologías.

Somos parte de un continuo, de esa realidad concreta y viva que es la Historia. No es sólo pasado, sino también, y principalmente, presente y futuro. La historia es proyección, es la construcción social de la realidad futura.

La importancia de lo anterior radica, precisamente, porque da sentido a nuestra propia existencia.

Somos una ciudad, inserta en la Historia de nuestro país desde tiempos inmemoriales, partícipes de cada uno de los procesos que nos han conmovido con el paso de los siglos en la construcción de nuestra identidad nacional.

Los pueblos sin memoria no tienen futuro. Por eso, hoy conectamos con la impronta de nuestro bravo origen, con el auge productivo y urbanístico del siglo XX; que atrajo los sueños y anhelos por una vida mejor de campesinos e inmigrantes, para contribuir con el impulso de desarrollo de nuestra ciudad en ciernes.

---

4 Saiz, M. D. (1996). “Nuevas fuentes historiográficas”. En Historia y comunicación social, n.

1. Madrid: Universidad Complutense. p. 131-144.

5 Mommsen, W. (1926). “Die Zeitung als historische Quelle”. En Toepser-Ziegert, G. (ed.)

(2006). Das Institut für Zeitungsforschung in Dortmund. Dortmund: Institut für Zeitungsforschung.

p. 56-64. Obtenido en: [https://www.dortmund.de/media/p/institut\\_fuer\\_zeitungsforschung/zi\\_downloads/Festschrift\\_ZI.pdf](https://www.dortmund.de/media/p/institut_fuer_zeitungsforschung/zi_downloads/Festschrift_ZI.pdf)

Nuestro llamado es a seguir entregando lo mejor de nosotros, con desinterés y pasión; con inteligencia, voluntad, con espíritu emprendedor y solidario; al desarrollo permanente de nuestra historia presente y futura.

Podemos decir, hoy, con todo orgullo; que somos capaces de tomar el relevo y reivindicar a nuestro pasado, para construir la Historia del futuro, de una ciudad donde las libertades y derechos de sus ciudadanos se respetan.

Somos un pueblo que no tememos al futuro, porque hemos forjados sólidos cimientos en las profundas raíces de nuestra historia. El deber, como generación del bicentenario, es dejar nuestra huella en los anales venideros.

Sigamos depositando nuestros sueños y esperanzas en esta noble y modesta tierra; en honor a nuestros antepasados provenientes de distintos rincones y pueblos del Chile profundo; a encontrar su destino con anhelos de una vida mejor.

Los siglos llevan consigo prodigios y desencantos, pero seguimos aquí para dar cuenta de nuestra existencia.

Muchas gracias pueblo de Chiguayante por construir nuestra historia.

JOSÉ ANTONIO RIVAS VILLALOBOS  
Alcalde Municipalidad de Chiguayante





## *Introducción*

Al despuntar el siglo XXI, Chiguayante tenía 81.302 habitantes. Ciertamente lejos ya del pequeño villorio, sembrado de quintas y parcelas con que había recibido el siglo XX. Ahora, en cambio, más del 99 por ciento de la población es urbana y, curiosamente, el número de mujeres supera en 5 por ciento al de hombres. Al comenzar la segunda década de este nuevo siglo, la comuna ya alberga a 90 mil personas, en 71 kilómetros cuadrados de territorio, que desde allí organizan su vida, dentro del Gran Concepción. Una metrópolis que crece día a día y de la cual los chiguayantinos son un eslabón fundamental.

En verdad, en las últimas décadas, la comuna no ha dejado de crecer. Población, infraestructura, poblaciones y servicios son las manifestaciones más evidentes. Junto con ello, la incipiente ciudad se ha ido transformando en un espacio grato para que las personas puedan desarrollar sus propios proyectos de vida. La tasa de pobreza ha caído al 15%, bajo el promedio regional y nacional. Se cuentan casi 400 organizaciones comunitarias, aumenta el gasto en salud municipal y las áreas verdes y parques han crecido. La Reserva Natural Nonguén, situada en un 80 por ciento en territorio comunal, se espera que pronto pueda convertirse en un Parque Nacional.

Son muchos los sueños y anhelos cumplidos y otros tantos están aún pendientes. Proponemos un alto en la marcha, para mirar atrás hacia el largo camino transitado, hasta el presente que vivimos, con sus luces y sombras. Y la ventana que abriremos será la prensa cotidiana, que ha registrado las luchas y carencias, pero también el avance y el progreso de una comuna pujante.

¿Por qué Chiguayante a través de la prensa? Pues ha sido su función, por más de un siglo ya, informar y conectar a los ciudadanos, pero también convocarlos y movilizarlos a causas de bien común y progreso, que van conformando una ciudad. La prensa como un álbum fotográfico de familia, va registrando la secuencia de la vida. Es una mirada incompleta, imperfecta, es cierto; pero como la memoria humana ayuda a construir una percepción del pasado, que da contenido a nuestra identidad, individual y colectiva.

El ciclo de los trabajos y los días, como decía el poeta griego Hesíodo, queda atrapado en sus páginas, con la permanencia de la palabra impresa. Cuando miramos hacia atrás desde el presente, que equivale al futuro del pasado, resultan curiosas esas noticias escritas desde la incertidumbre y el anhelo; escuchamos la voz de los contemporáneos, que miran el contexto y no conocen todavía el desenlace. Es también reconfortante ver los logros y avances en tantos campos, desde la precariedad y la carencia de años pretéritos. La prensa, en fin, nos abre una ventana hacia lo común y lo extraordinario; la vida cotidiana, el avance azaroso de los proyectos largamente esperados, como la costanera o la avenida Manuel Rodríguez, o el drama rotundo de los incendios y la muerte inesperada.

Ese es el enfoque que hemos escogido para mirar a Chiguayante a través del tiempo. No un libro en sentido tradicional. Pensamos que tampoco hacía falta. La comuna ha sido objeto de una de las monografías más completas que se han escrito sobre ciudades chilenas, obra del destacado historiador Arnoldo Pacheco<sup>1</sup>. Otras dimensiones de su pasado han sido también estudiadas, como su desarrollo industrial<sup>2</sup>, el surgimiento de

---

1 Arnoldo Pacheco Silva, *Historia de Chiguayante*, Editorial Universidad de Concepción, Concepción, 2012, dos volúmenes.

2 Victoria Contreras, “*No somos obreros, somos trabajadores. Una visión antropológica a la construcción de la identidad del trabajador de la industria textil Caupolicán Machasa de Chiguayante*”, Memoria para optar al título de antropóloga con mención en antropología cultural, Universidad de Concepción, Concepción, 2015; Sara Fuentes Hernández, Alejandra Fuentes Hernández y Andrea Herrera Poblete, *Memoria Textil Chiguayante, Relatos Entrelazados de Ex Caupolicán Machasa*, Fondart Regional, Concepción, 2018; y Paulina Díaz Schüssler, *Rescate Patrimonial Fábrica Schaub*, Tesis Escuela Diseño PUC, Santiago, 2018.





Libros que rescatan el pasado y el patrimonio de Chiguayante.

diversos barrios<sup>3</sup>, entre muchos otros temas. De manera que nos propusimos un abordaje diferente, más gráfico y que diera a los lectores el acceso directo a la fuente, para que, como en un viaje en el tiempo pudieran conocer - o revivir- los eventos que hemos seleccionado. Naturalmente, se trata de una muestra muy acotada, pero significativa, de personas, lugares, obras e instituciones, que han hecho la historia comunal. En ningún caso pretende ser exhaustiva, así que desde ya solicitamos excusar las omisiones.

La prensa penquista comienza su historia casi bicentenaria con la aparición, en octubre de 1833, de El Faro del Bio-Bio, que tuvo corta vida, pues sucumbió en febrero de 1835, en el terremoto de febrero de aquel

---

3 Marcelo Andrade P., *Tendencia de crecimiento urbano en el gran Concepción: caso eje corredor Concepción-Chiguayante*, Tesis para optar al título de Arquitecto, Concepción, Universidad del Bío-Bío, 1990. S/A, *Historia de Barrio, Leonera avanza con su gente, Leonera 2, Chiguayante*, Quiero mi Barrio, Mínvu, Concepción, 2015; S/A, *Leonera 1, “Cambiando la historia del barrio”*, Programa de recuperación de barrios Quiero mi barrio, Mínvu, Concepción, 2016; *Historia de Barrio. Leonera avanza con su gente, Leonera 2, Chiguayante*, Gobierno de Chile, Ministerio de Vivienda y Urbanismo, Región del Bio Bío, 2018; e *Historia de barrio, Barrio Valle la Piedra 1, Santa Justina y Las Vertientes, Chiguayante: mi barrio, una historia para compartir, Chiguayante*. Gobierno de Chile, Ministerio de Vivienda y Urbanismo, Región del Bio Bío, 2010.



Ejemplar inicial del periódico *El Correo del Sur*, del 9 de septiembre de 1919. Primer órgano de la prensa regional que difundió noticias del pueblo de Chiguayante.

año. Las primeras referencias a lo que hoy es Chiguayante, no obstante, figuran en un periódico algo posterior. Se trata de El Correo del Sur, que circuló entre 1849 y 1865. El “decano” de la prensa penquista, sin duda, es el diario El Sur; aparecido en 1882, lo que lo convierte en el tercero más antiguo de Chile todavía en circulación. Sus páginas han registrado el devenir de la ciudad, con sus dolores y alegrías, durante ya casi un siglo y medio. Chiguayante, que fue hasta hace pocos años un barrio de Concepción, encuentra también acogida, entre los innumerables avisos y noticias que consigna El Sur. La comuna ha tenido, además, sus propias publicaciones, en el pasado y el presente, como el Heraldo Gráfico o Aurora. En el presente, Noticias de Chiguayante, que publica el municipio, es el medio que informa, en forma gráfica y dinámica, los avances de la comuna.

¿Y cuáles son los temas que recoge la prensa? Las notas dan cuenta de la configuración de un espacio originalmente rural, que va dando paso a una ciudad; con un fuerte componente industrial, en convivencia, no siempre fácil, con su función residencial, que es la que ha prevalecido. El entorno natural y el progreso urbano a veces aparecen en tensión, y en otros momentos demuestran potenciarse. Es así porque la calidad de vida de las personas, en forma creciente, se relaciona con el acceso y abundancia de parques y plazas y, en el caso privilegiado de Chiguayante, la presencia del río majestuoso y de las colinas boscosas que rodean las largas calles en que se estructura la urbe. La prensa también da cuenta de cómo se va conformando, día a día, “una ciudad dentro de la ciudad”, con servicios cada vez más complejos y cercanos, que facilitan la vida de los vecinos. También resulta así del mejoramiento de la conectividad con Concepción, una lucha constante y que parece no acabar nunca, pero en la cual ha habido —y se esperan— importantes desarrollos.

El pasado industrial, con sus vestigios materiales, pero también intangibles en la memoria de los chiguayantinos, es una dimensión ineludible en la conformación de una identidad comunal. Esta se nutre de un entorno natural que se imprime a fuego en quienes han crecido entre el río y los

cerros, y que no se borra con el tiempo o la distancia<sup>4</sup>. En fin, la vida cotidiana de la comunidad, las instituciones que han hecho el progreso local, fluyen de las páginas de la prensa. Es la evolución de Chiguayante en el tiempo, un pasado de lucha y un presente de progreso, el mensaje que nos deja la revisión de la prensa histórica.

El texto se estructura en cuatro partes. Se refieren, primero, a la construcción de la ciudad: el desarrollo urbano, la conectividad y el transporte; las obras públicas, la vivienda y el medio ambiente que acoge y rodea la ciudad. A continuación, se consignan algunas notas sobre la larga lucha por ser comuna, que involucró a muchas autoridades, pero también a numerosos vecinos, hasta alcanzarse el objetivo en 1996... por segunda vez, pues ya lo había sido en 1925. La economía, la industria y comercio conforman la tercera parte; reflejan el ingreso a la modernidad de la pequeña localidad rural de otrora; su crecimiento y desarrollo integral, como espacio de sociabilidad, tiene mucho que ver con las actividades económicas que ha ido albergando y visto crecer. Más todavía le debe Chiguayante, si buscamos entender su conformación actual, a las múltiples instituciones educativas, deportivas, sociales y culturales en que se estructura su rico tejido social. No faltan en este las fiestas populares, como las tradicionales Fiestas Patrias, la Fiesta de la Castaña, que recibe el otoño, entre muchos otros eventos que congregan a los vecinos y a gente de toda la provincia. Es la Cultura y Sociedad, que el texto recoge y que se complementa con la última parte, que reúne notas sobre la actividad de la administración municipal y las instituciones locales, tales como los bomberos, el cementerio y otros servicios importantes. En fin, las múltiples dimensiones que hacen la vida de una comunidad activa y en evolución.

Esperamos que este texto despierte recuerdos y emociones. La invitación es a interesarnos en el pasado comunal; pero también un llamado a la acción. Se trata de motivarnos a participar en la construcción del presente, que es la forja del Chiguayante del futuro.

---

4 Marcelo Peña Azúa y Teresa Tenorio Flores, *Análisis geográfico urbano de la ciudad de Chiguayante*, Tesis para optar al título de Geógrafo, Concepción, Universidad de Concepción, 1998.

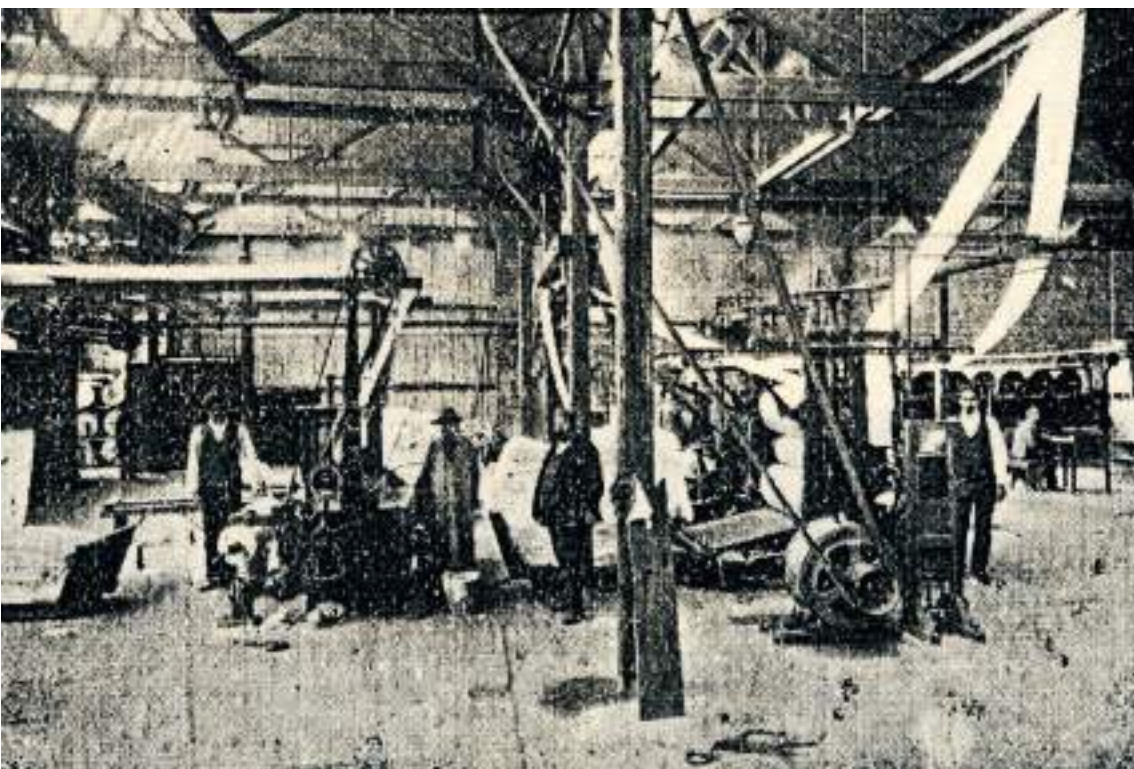

Sección Tintorería, Chilian Mills Co., 1910.

### ***Abreviaturas***

A: Aurora

CS: Correo del Sur

ES : El Sur

HG: Heraldo Gráfico

NdCh: Noticias de Chiguayante



**CRÓNICAS DEL PROGRESO**  
**Chiguayante visto por la prensa**



**MAL ESTADO DE LAS CALLES.**— Para los vecinos del barrio de la Avenida Manuel Rodríguez, desde el Ejercito, la prolongación de Santa y Arica, etc., se ha convertido en un problema, especialmente durante el invierno. El barro y los charcos dificultan el paso de los vehículos hasta los comercios que existen en ese sector. (Foto de arriba, de parteras y costureros, hermano, etc.). EN EL CRANDEJO, a la izquierda, los terrenos que van a tener dependencias de la municipalidad de la baronesa, esperan desde su fundación en Ejercito con el fin de tener los locales que tendrán para el barrio de M. Rodríguez, por último, las casas de la población de encontrarse en Santa con Santa Bárbara.

### *Problemas de los Vecinos*

## Pavimento Piden en M. Rodríguez

La construcción  
de la ciudad



Estación  
18 de Setiembre de 1922 =

Empleados de Ferrocarriles en el día de la inauguración de la Estación de Chiguayante, 18 de septiembre de 1922.

Una mirada panorámica a cien años de la historia de Chiguayante nos revela continuidades y cambios. Muchas acciones menores se suman a un gran objetivo: la transformación del espacio rural a una ciudad en forma. Los temas centrales son los caminos, el agua, los pavimentos y, desde luego, la vivienda.

La conexión con Concepción y la proyección del camino a Hualqui ocupa con frecuencia a la prensa. Un viaje inicial de varias horas se va acortando con el pavimento y el progreso, hasta que la saturación vial -los “tacos”- vuelven la ruta infernal, hacia fines del siglo XX. El transporte público impulsó el aumento de la población, a pesar de los continuos conflictos por el mal servicio, a veces en manos particulares, otras a cargo de los buses de la estatal ETCE. La memoria de los antiguos trenes que los antecedieron pareció volver, con la llegada del Biotren. No se trataba ya de una escala en la ruta a Santiago o la Frontera, siempre vía San Rosendo, orillando el río, sino de un nuevo concepto: un sistema de transporte urbano integrado, que un día debería unir al Gran Concepción, de Hualqui a Talcahuano y, en fecha no tan lejana, a toda la provincia, de Lota hasta Tomé.

La reparación de calle O’Higgins y el gran proyecto de Manuel Rodríguez es una preocupación importante; pero la anhelada Costanera es la aspiración principal, que se prolonga por décadas. No se trata solo de un camino. Es la calidad de vida, el entorno natural, la seguridad y la valoración del territorio lo que se halla en juego. Hoy, se encuentra cerca de concretarse, pero la segunda pista y su prolongación a Hualqui mantendrá vivo el anhelo todavía por varios años.

El agua, recurso indispensable para la vida, ha dado no pocos problemas y preocupaciones. El suministro, obtenido de vertientes y desde el mismo río Biobío, nunca era suficiente. El municipio instaló pilones en diversos barrios, que fueron siendo reemplazados por el suministro público de cañerías subterráneas. Un elemento patrimonial, la recordada Torre de Agua, que debió derribarse luego del terremoto de 2010, se relaciona con este preciado elemento. Pero el agua también se asocia a

los grandes barriales que ocasionaba la lluvia y a las inundaciones, por el desborde de canales. Después de muchas décadas, la canalización del Papen dejará atrás ese antiguo flagelo.

Los pavimentos y el mobiliario urbano, incluso el arte público, van dando forma a una ciudad. La avenida Manuel Rodríguez, con sus bahías y áreas verdes, las ciclovías, paraderos y microplazas, van conformando una ciudad cada vez mejor equipada. Del pasado rural e industrial, a una ciudad dormitorio, más tranquila, pero sin muchos servicios, podría resumirse la imagen de Chiguayante en el último tercio del siglo pasado. Hoy ha devenido en una ciudad residencial, ampliamente equipada con bancos, comercios y establecimientos educacionales.

En la historia de la ciudad, es la vivienda, seguramente, una de las dimensiones más críticas. Organizaciones de vecinos, el apoyo de las antiguas empresas y sindicatos y, sobre todo, el Estado, en muchas formas, fueron levantando las decenas de barrios y poblaciones con que se entretije la historia de la urbe. El terremoto de 1939 vino a agravar la situación endémica de falta de habitaciones. La prensa habla, ya en 1911, de la Población Sobrino; en 1945, de la población que se levantaría entre Lientur y Prat, a pocos metros de O'Higgins, propiedad del comerciante José Marsano. En los años 50' la Corvi construía viviendas, al igual que los obreros de la fábrica Caupolicán, organizados en una cooperativa de viviendas.

En la última década, el Ministerio de Vivienda ha sido activo en la recuperación y mejoramiento de barrios populares de la región. En Leonera, Villa Futuro, Michaihue y Centinela se construye -y reconstruye- procurando mejorar la calidad y potenciar la identidad de los barrios. En este sentido, el programa Quiero mi barrio, del Ministerio señalado, ha intervenido con éxito en varios sectores de la ciudad, como Leonera<sup>1</sup>, Valle La Piedra<sup>2</sup>, Santa Justina y las Vertientes<sup>3</sup>.

1 S/A, *Leonera 1*, “Cambiando la historia del barrio”, Programa de recuperación de barrios Quiero mi barrio, Mívu, Concepción, 2016. (Chiguayante); y S/A, *Historia de Barrio, Leonera avanza con su gente, Leonera 2, Chiguayante*, Quiero mi Barrio, Mívu, Concepción, 2015.

2 S/A, *Historia de Barrio, Barrio Valle La Piedra 2, Chiguayante*, Quiero mi Barrio, Mívu, Concepción, 2010.

3 S/A, *Historia de Barrio, Barrio Valle La Piedra 1, Santa Justina y Las Vertientes*,





El crecimiento de Chiguayante ha tenido lugar, también, de la mano del desarrollo privado. El buen clima, el entorno verde y las mejoras en la conectividad han atraído una fuerte inversión inmobiliaria en varios sectores, que explica también la expansión urbana. Profesionales, emprendedores y una pujante clase media son el signo de esta expansión, que no tiene señales de detenerse. El desafío es crecer de manera armónica, con integración social y sentido de comunidad.

El ordenamiento de la ciudad, a través de planos reguladores, se ha ido adaptando a fin de reflejar los cambios espaciales y de la vocación urbana. Así, el terremoto de enero de 1939, que destruyó Concepción y gran parte de la provincia, desnudó las carencias de Chiguayante, en términos de habitación y servicios básicos. En este sentido, el Plano Regulador de la Población de Chiguayante, que se propuso en 1944, abrió nuevas calles y creó varias paralelas, para conformar un tejido urbano. Se planteó una calle de circunvalación que bordeara el pie de los cerros, creando un sector de futura expansión y se marcaron con precisión los límites urbanos, para que la ciudad no creciera de manera desorganizada. En 1962, también impulsado por un gran sismo, de mayo de 1960, se consideró un nuevo Plan Regulador. Este incorporaba la zonificación proyectada, formación de barrios, sectores industriales propuestos, mejoramiento de

---

*Chiguayante, Quiero mi Barrio*, Minvu, Concepción, 2010.



vialidad, nueva vía férrea, áreas verdes. Emergía entonces una nueva visión de ciudad. Incluso se planteaba ya un futuro puente, que uniría Chiguayante con el camino a Santa Juana. Con el inicio del nuevo siglo, un nuevo Plan Regulador viene a consolidar la condición de residencial por excelencia, con equipamientos, bancos, colegios, de manera que las personas pudieran hacer su vida en la comuna, evitando los desplazamientos innecesarios hacia Concepción. y, lo más importante, una definición más precisa de áreas y usos, que, con los años, se han ido concretando en el terreno.

De esta forma, con el esfuerzo público y privado, liderado por el municipio que ya cumplió tres décadas, el Chiguayante moderno ha ido tomando forma. Al mirar atrás, se perciben grandes avances desde el entorno rural y desprovisto de servicios del pasado. El futuro se ve expectante, colmado de desafíos. Todo parece posible, con una ciudadanía con identidad, cariño y orgullo por su pujante comuna.



# El problema de la vivienda en Chiguayante

Se pide la construcción de barracas para habitaciones provincarias.—Una comunicación al alcalde de Concepción

El ayuntamiento municipal de Chiguayante ha dirigido la siguiente comunicación al alcalde de esta ciudad sobre las necesidades de esta población con respecto de la catastrofe:

Chiguayante, 23 de febrero de 1939.

Alcalde:

En la presente actuación que tengo la comisión designada por la Jefatura de la plaza de este pueblo y que integra el presente, se ha podido

con anterior he manifestado al señor jefe de la plaza, esto es, la falta absoluta de habitaciones para empleados y obreros que existe en Chiguayante.

Entre otras medidas de urgencia, he solicitado se construyan en este pueblo en alguno de los predios que posee la Municipalidad, algunas barracas que puedan albergar durante la próxima estación de lluvias que se avecina con certeza mínima para unas

60 a 70 familias de cada zona cada una.

Esta población cuenta con un número de cuatro mil requeridos en la ley 4054 y con un número de empleados en relación con esta cifra. Antes del sismo no había habitaciones suficientes y ahora después de la catastrofe, esta situación se ha hecho más insostenible, viéndose la mayor parte de esta población obligada a vivir en una impropia promiscuidad.

Con la diligencia que le caracteriza y con la autoridad que ejerce, estimo que puede hacer valer sus altas influencias para que se hagan estas construcciones que el pueblo necesita.

A nombre de la población, se le solicita también con todo respeto su alto, servido y valimiento.—Salvino González

**PARA LAVAR**  
**HAMBURGO y GLORIA**  
**JABONES DE CALIDAD**  
Distribuidores: Bock y Emhart Ltda. Cas. 1169  
**CONCEPCION.**

## EL DESARROLLO URBANO

### 1911

**Se va consolidando la Población Sobrino** con las ventas de nuevos sitios “lo que demuestra -señala el corresponsal- que en un corto tiempo más, será un barrio de mucha importancia”. (ES, 25-XII).

### 1939

**El problema de la vivienda en Chiguayante.** Se pide la construcción de barracas para habitaciones provisorias, luego del gran terremoto del 24 de enero. El inspector municipal de Chiguayante ha dirigido al alcalde la siguiente comunicación:

“Chiguayante, 20 febrero 1939. La comisión designada por el jefe de plaza ha manifestado la falta absoluta de habitaciones para empleados y obreros que existe en la localidad. Entre otras medidas de urgencia, se solicitan se construyan barracas que puedan albergar durante la estación de lluvias, con una capacidad mínima para unas 60 o 70 familias de 4 personas cada una.

La población cuenta con 4000 asegurados en la Ley 4054. Antes del sismo no había habitaciones suficientes y ahora, después de la catástrofe, la situación se ha hecho insostenible, viéndose la mayor parte de la población obligada a vivir en una impropia promiscuidad. Silvano González V. inspector municipal.” (ES, 21-II).

### 1944

**Anteproyecto de Plano Regulador de Chiguayante** tiene en estudio la Dirección de Obras Municipales. Extraoficialmente se informó que el proyecto contempla las necesidades presentes y futuras de la localidad, ensanches de calles y crea zonificaciones. No consulta grandes transformaciones, lo que hará mas viable y económica su ejecución. (ES, 18-VI).





(ES, 2-VIII-1944)

## 1944

**Observaciones al Anteproyecto del Plano Regulador** de la Población de Chiguayante formuló el director de Obras Municipales. Desde la Corporación de Reconstrucción y Auxilio se envió oficio al alcalde remitiendo el anteproyecto del plano oficial de urbanización de Chiguayante, para que el municipio formulara observaciones o reparos. “El director de Obras Municipales ha hecho algunas consideraciones:

- El proyecto está bien concebido y no contempla modificaciones sustanciales, dejando un amplio margen para futuras extensiones y aperturas de calles transversales entre las longitudinales.
- La modificación más importante es la rectificación y ensanche de calle O’Higgins (camino público) a 20 metros.
- En los terrenos cercanos al paradero Colón crea una calle circunvalación que bordea el pie de los cerros, creando un sector de futura expansión.



- Se crean calles paralelas a uno y otro lado de la línea férrea que descongestionarán O'Higgins. Paralelo a esta se consulta también otra calle que contribuirá al mismo objeto.
- Es conveniente la apertura pronta de estas calles para disponer de ellas mientras se pavimenta O'Higgins.
- En el sector de calle Cochrane (ex Inglesa) al abrir calles se permite destinar este amplio sector a futura expansión, evitando el crecimiento a lo largo del camino.
- Se marcan los límites urbanos (¿no urbanos?), bastante amplios, pero de los cuales no debe autorizarse subdivisiones ni edificación, salvo para menesteres agrícolas.

En cuanto a la ordenanza, las observaciones se resumen así:

- Se debe facultar a la Dirección de Obras Municipales resolver previo estudio, lo relacionado con las alturas mínimas y máximas.
- Se debe dar cierta libertad a los propietarios para la planificación de los edificios, que se restringen.
- En la zona de industrias debe fijarse un frente mínimo de 18 metros y una superficie mínima de 400 metros cuadrados.
- Las disposiciones relacionadas con la edificación aislada deben dar más elasticidad a la Dirección de Obras Municipales para resolver los casos que puedan presentarse, como ocurre con la Ordenanza de Concepción.
- Para el trazado definitivo de la calle O'Higgins deberá hacerse un levantamiento taquimétrico, para considerar edificios recién construidos que sirvan de base para los ensanches.
- Deberá marcarse en el plano la calle Bilbao, donde se encuentra la casa de limpieza y se ubicará el futuro mercado.

- Se debe permitir la prolongación al sur de la calle O'Higgins, desde Cochrane, aptas para futura expansión.

Se considera conveniente la aprobación del Plano Oficial de Urbanización y la Ordenanza Local de Chiguayante. Ramón del Castillo, director de Obras Municipales.” (ES, 2-VIII).

**Pronta construcción de la Vega y Matadero** solicita alcalde Luco. Se ofició al vicepresidente de la Corporación de Reconstrucción y Auxilio. (ES, 20-XII).

## 1945

**Población se levantará entre Lientur y Prat**, a pocos metros de O'Higgins. Su dueño es el comerciante José Marsano. Serán 12 sitios. (A, 18-I).

## 1957

**Obras Sanitarias recibió fondos para trabajos en localidad de Chiguayante.** Se cambiarán cañerías de la calle Cochrane, por un monto de \$469.000 pesos, para mejorar el abastecimiento de agua a la vecina localidad. (ES, 18-VII).

**Población de 66 casas construirá la CORVI** en localidad de Chiguayante. Será concretado tras visita de vicepresidente de la entidad a Concepción. (ES, 1-X).

**Sistema más fácil para pavimentar calles es el de erogaciones de vecinos.** No hay dificultad entre aquellos vecinos que se allanan a la posibilidad, tampoco de aquellos dueños de predios colindantes con calles O'Higgins y Rodríguez. Pero algunos vecinos están indecisos, porque algunos parlamentarios les habrían manifestado que no era necesario ya que serán financiados por recursos fiscales.

# Se pedirá a la Junta Reguladora que exija a la ETCE, cumplir recorrido total a Chiguayante

ALCALDE APOYARA PETICIONES DE VECINOS DE ESA LOCALIDAD EN PRIMA SESION

El Comité de Asesores en Transportes, en la sesión de ayer, aprobó en sus sesiones el estudio de un informe sobre el estado de los servicios de transporte en la zona de Chiguayante y la Junta Reguladora de Transportes en la zona de Chiguayante, en sus sesiones de ayer, aprobó en sus sesiones el estudio de un informe sobre el estado de los servicios de transporte en la zona de Chiguayante.

## DIVERSOS ACUERDOS FUERON ADOPTADOS EN REUNION DEL COMITE DE ADELANTOS

En la reunión de este Comité, se acordó solicitar a la Junta Reguladora de Transportes que exija a la ETCE, cumplir el recorrido total a Chiguayante. También se acordó solicitar a la Junta Reguladora de Transportes que exija a la ETCE, cumplir el recorrido total a Chiguayante.

En esta sesión, se acordó que se solicite a la Junta Reguladora de Transportes que exija a la ETCE, cumplir el recorrido total a Chiguayante. También se acordó solicitar a la Junta Reguladora de Transportes que exija a la ETCE, cumplir el recorrido total a Chiguayante.



Una sesión de la reunión convocada por el Comité de Asesores de Chiguayante, a la que comparecieron el alcalde y regidores y representantes de esa localidad, para discutir la mejor forma de dar solución a los problemas de transporte que la afectan.

Los señores Pedro Díaz y Juan Carlos Rodríguez, en representación de los vecinos de Chiguayante, pidieron que se solicite a la Junta Reguladora de Transportes que exija a la ETCE, cumplir el recorrido total a Chiguayante.

El alcalde, señor Marco Antonio Martínez, pidió que se solicite a la Junta Reguladora de Transportes que exija a la ETCE, cumplir el recorrido total a Chiguayante.

Los señores Pedro Díaz y Juan Carlos Rodríguez, en representación de los vecinos de Chiguayante, pidieron que se solicite a la Junta Reguladora de Transportes que exija a la ETCE, cumplir el recorrido total a Chiguayante.

En esta sesión, se acordó que se solicite a la Junta Reguladora de Transportes que exija a la ETCE, cumplir el recorrido total a Chiguayante. También se acordó solicitar a la Junta Reguladora de Transportes que exija a la ETCE, cumplir el recorrido total a Chiguayante.

### PRESENTACION DE PROYECTO PUBLICO

La Junta Reguladora de Transportes, en su sesión de ayer, aprobó el estudio de un informe sobre el estado de los servicios de transporte en la zona de Chiguayante.

También se acordó que se solicite a la Junta Reguladora de Transportes que exija a la ETCE, cumplir el recorrido total a Chiguayante.

### ACUERDOS

En esta sesión, se acordó que se solicite a la Junta Reguladora de Transportes que exija a la ETCE, cumplir el recorrido total a Chiguayante. También se acordó solicitar a la Junta Reguladora de Transportes que exija a la ETCE, cumplir el recorrido total a Chiguayante.

**SESION DEL COMITE DE ADELANTOS**  
En la reunión de este Comité, se acordó solicitar a la Junta Reguladora de Transportes que exija a la ETCE, cumplir el recorrido total a Chiguayante. También se acordó solicitar a la Junta Reguladora de Transportes que exija a la ETCE, cumplir el recorrido total a Chiguayante.

# Con Agua Potable Contarán Pronto Tres Poblaciones de Chiguayante

En breve tiempo más se iniciarán los trabajos de instalación del agua potable en la población Jackson de Chiguayante, puesto que ya fueron adjudicadas las propuestas a que se llamó recientemente y que se llamó recientemente y que se obtuvo el contratista don Angel Queirolo, obra que resolverá un grave problema que afecta a un numeroso sector de la vecina localidad.

En cuanto a la población Pa-pe, los trabajos se iniciarán una vez que se hayan hecho los depósitos correspondientes, puesto que ya se cuenta con un presupuesto por un valor de 6 millones 725 mil 114 pesos, correspon-

diente al proyecto N° 2688. En la misma situación se encuentra la población Bio-Bio, según informó el diputado don Enrique Rodríguez Ballesteros al secretario de los comités pro adelanto de Chiguayante, don José Gutiérrez Boto.

Con este motivo, dichos comités efectuarán hoy, a las 20 horas, una reunión en el local del Sindicato Campesino, a objeto de que fomen mayores conocimientos sobre las gestiones que se están llevando a cabo.



(ES, 25- VI-1958).

# Fondos del plan comunal de Vialidad se destinaron a la carretera a La Leonera

En sesión Comité de regidores se acordó invertir suma de \$ 24.279.462.

Al mediodía de ayer celebraron sesión de Comité los regidores en la Alcaidía, con el objeto de tratar varias asuntos, entre ellos, la destinación de los fondos del plan comunal de Vialidad, que este año ascendieron a la suma de \$ 24.279.462.

La alcaldesa, señora Ester Roa de Pablo propuso destinar estos recursos a la continuación de las obras de pavimentación de la carretera de Chiguayante a La Leonera, aunque

esta en media traza, hasta alcanzar a esa villa.

Los ediles aprobaron por unanimidad la proposición de la señora Roa de Pablo, por estimar que se produce una obra de adelanto.

También en esta oportunidad los regidores manifestaron su molestia por el atraso con que el Banco del Estado no da curso al empréstito ya aprobado por el Consejo de la Institución. Se acordó enviar una nota a los parlamentarios de la zona, a fin de pedirles su intervención en este problema y hacer pública protesta en la Cámara por el ningún interés demostrado por esta institución

crediticia para con la ciudad de Concepción.

Después de esta última tentativa, la alcaldesa retirara los fondos de la cuenta municipal que alcanza a más de cien millones de pesos, para depositarla en los bancos particulares.

**CARNETS DE MOTONETISTAS FIRMARIA LA ALCALDESA EN EL CURSO DE ESTA SEMANA**

SERAN REPARTIDOS POR

**HUEVOS**

FRESCOS DEL DIA  
(COLOR)

Por mayor y al detalle.  
Desde \$ 300 Doc.

**AVICOLA "IRIS"**  
CASTELLÓN 713

Aquellos que se nieguen a participar en el fondo, sus frentes quedarán sin pavimentar, pero deberán costearlo cuando lo realice la Dirección de Pavimentación. (ES, 6-XI).

**Activamente impulsaron pavimentación de la calle O'Higgins de Chiguayante.** La Junta de Vecinos y Cámara de Comercio han iniciado campaña de erogaciones con tal fin. Esta es la única forma de financiar la obra, a través de la dirección de vialidad. (ES, 15-XI-1957).

1958

**Cinco poblaciones debieron abastecerse de agua con chorro de un pilón.** La administración de Obras sanitarias suprimió ayer los otros 4 existentes en calle Carrera, afectando a 7.000 personas por esta determinación, de las poblaciones: Videla, Grandón, Correa, Schulz y Belhauser. Se observa largas colas de personas en la tarde y noche portando tiestos, fue la imagen. La búsqueda del Agua en el río se agrava por la épocas, hay que ir a buscarla a mitad del lecho caminando por la arena.

Actualmente el jefe de Obras Sanitarias se encuentra de vacaciones por lo que los vecinos no han tenido respuesta ni acciones de resolución. (ES, 24-I-).

**Los obreros de fábrica Caupolicán formaron cooperativa de viviendas.** Esta corporación, denominada "Sociedad Cooperativa de Edificación de Viviendas de Obreros de la Fábrica de Tejidos Caupolicán Chiguayante Limitada", debe en 3 meses iniciar sus operaciones. Cada uno de los asociados contará con su casa mediante sus propios recursos, sin necesidad de recurrir a autoridades estatales. (ES, 26-III-).

**200.000 pesos invertirá el municipio para pilones de agua en Chiguayante.** Lo acordó en reunión ordinaria habida recién. Los pilones en diversos barrios vendrán a satisfacer a un gran sec-

tor que se encuentra carente de agua potable, situación que se agudiza en verano. (ES, 25- VI).

## 1959

**Con agua potable contarán pronto tres poblaciones de Chiguayante.** Se iniciarán los trabajos para esta instalación en la población Jackson. En la población Papen se iniciará una vez que se hayan hecho los depósitos, ya que cuenta con un presupuesto de \$ 6.725.114 pesos. (ES, 4-I).

### **76 casas sociales construirá la CORVI en Chiguayante.**

Las construcciones serán de un tipo económico, de un valor unitario de 1.500.000 pesos en los terrenos que CORVI adquirió a la Sucesión Cruz Ocampo. Estaba paralizada por falta de agua potable, pero la promesa de la Dirección de Sanitarios de apresurar los trabajos para contar con el elemento, hoy lo hace viable. (ES, 10-IV).

## 1962

**Dan a conocer el Plan periférico de la ciudad y de Chiguayante,** por el arquitecto jefe del Plano Regulador del cuerpo edilicio de las gestiones en Santiago, para obtener su aprobación. En esta reunión se analizaron los problemas de tránsito y periferia del sector. Esto último es complejo y debe ser estudiado en conjunto con la oficina de Urbanismo y Vivienda del Ministerio de Obras Públicas, para el plano intercomunal.

El plano regulador incorpora la zonificación proyectada, formación de barrios, sectores industriales propuestos, mejoramiento de vialidad, nueva vía férrea, áreas verdes y futuro puente que unirá Chiguayante con el camino a Santa Juana. (ES, 23-V).





**VECINOS DE CHIGUAYANTE.**— Quejas formularon ayer vecinos de Chiguayante por la suspensión de la línea de locomoción colectiva de la ETCE a esa localidad desde Concepción. La medida en tal sentido fue dictada por la Junta Reguladora del Tránsito. **EN EL GRABADO**, un grupo de vecinos de Chiguayante, durante su visita a "EL SUR", para dar a conocer su protesta.

## Vecinos de Chiguayante Piden se Derogue Resolución de la Junta del Tránsito que Retiró Buses de ETCE

Eventos recientes ocurridos ayer en el centro urbano de la localidad y del centro de Concepción con el fin de demostrar una fronda social y laboral por obtener la derogación de la resolución de la Junta Reguladora del Tránsito que retiró los buses de la ETCE del tránsito a esa localidad.

Los integrantes del Compañero Pío Domingo del Instituto de la Promoción de Trabajadores, Colectivos, en forma social, Compañero y sus amigos, Jaime Rodríguez, Pablo Rodríguez, del Sindicato de la Empresa Agrícola, Carlos Ruiz, del Sindicato de la Empresa Agrícola, el que Asociado Agrario de la Piedad, Carlos Rodríguez, Juan Pérez, presidente del Sindicato de la Empresa del Tránsito, se presentaron al presidente, Pío Hinojosa del Sindicato del Comité Pío Domingo, organismo que representa a todos los Empleados de Empresa de Concepción.

La resolución del plácan con la que se retiró de la Junta Reguladora de Tránsito, que la misma ley de este cambio en ciertos buses en regiones de Concepción y de vecinos para obtener el servicio de esa población.

La medida de la Junta, dijo Máximo Obando, presidente del Comité Pío Domingo, afecta los intereses de una población de 40 mil personas, que cuenta con un bus de la ETCE como el medio más rápido y económico para trasladarse hasta Concepción.

Los integrantes solicitaron por una intervención rápida del gobernador y del gobernador, apelando al hecho de que no existen buses que ingresen desde esa población. Por la parte, el presidente del Comité, argumentó por los intereses de la localidad para que se le permita de esta medida, el cual argumentó que, desobediencia a la resolución de Concepción por el transporte de pasajeros y el transporte de mercancías y el transporte de pasajeros de la zona de la ETCE, el cual señala que existe un servicio de la ETCE en la zona de la localidad, según se menciona en el artículo de la ley que se refiere a este artículo, lo que podría ser retirado de la zona de Concepción, a fin de permitir la libre circulación de pasajeros.

Finalmente, argumentó que la medida afecta a los intereses de la población de esa localidad, que se le permite de esta medida, el cual argumentó que, desobediencia a la resolución de Concepción, a fin de permitir la libre circulación de pasajeros.

Finalmente, argumentó que la medida afecta a los intereses de la población de esa localidad, que se le permite de esta medida, el cual argumentó que, desobediencia a la resolución de Concepción, a fin de permitir la libre circulación de pasajeros.

que se retiró de la Junta Reguladora del Tránsito, que la misma ley de este cambio en ciertos buses en regiones de Concepción y de vecinos para obtener el servicio de esa población.

**PERSONAL DE LA ETCE**  
Por el hecho de que se retiró de la Junta Reguladora del Tránsito, que la misma ley de este cambio en ciertos buses en regiones de Concepción y de vecinos para obtener el servicio de esa población.

Finalmente, argumentó que la medida afecta a los intereses de la población de esa localidad, que se le permite de esta medida, el cual argumentó que, desobediencia a la resolución de Concepción, a fin de permitir la libre circulación de pasajeros.

Finalmente, argumentó que la medida afecta a los intereses de la población de esa localidad, que se le permite de esta medida, el cual argumentó que, desobediencia a la resolución de Concepción, a fin de permitir la libre circulación de pasajeros.

### Rebaja en Pasajes Para Conarco de la Fiestas en Santiago

Desde el 20 de octubre el 10 por ciento de los pasajes de la Fiestas en Santiago, que se retiró de la Junta Reguladora del Tránsito, que la misma ley de este cambio en ciertos buses en regiones de Concepción y de vecinos para obtener el servicio de esa población.

Finalmente, argumentó que la medida afecta a los intereses de la población de esa localidad, que se le permite de esta medida, el cual argumentó que, desobediencia a la resolución de Concepción, a fin de permitir la libre circulación de pasajeros.

**En el sector urbano de Chiguayante, especialmente en calle O'Higgins se construyen soleras.** La localidad no tenía aceras y la gente transitaba por el pavimento. Tal situación era causa de numerosos accidentes. La junta de Adelanto consiguió en el municipio 20 letreros señalizadores de tránsito, especialmente “no estacionar este costado”. (ES, 16-X).

**Escasez de agua potable afecta a la población general** y la Junta de Adelanto realiza diligencias tendientes a solucionar este problema de primera necesidad.

Postulan a que deben realizar nuevas instalaciones, ampliar redes de abastecimiento, ya que sólo algunos sectores cuentan con el elemento. La sequía aporta escasez de líquido, agravado por la falta de instalaciones y maquinarias. (ES, 18-XII).

## Abren Propuestas Para Trabajos De Pavimentación en Chiguayante

En presencia del alcalde Guillermo Asté, del regidor Tomás Solís, del ingeniero jefe de Pavimentación Urbana Ernesto Ojeda y el secretario municipal suplente Gustavo

Fuñerz, fueron abiertas ayer a las 11 horas, en el despacho de la Alcaldía, las propuestas para ejecutar diversos trabajos de pavimentación en algunas calles de Chiguayante.

Este plan de pavimentación consulta la ejecución de setenta mil metros cuadrados de aceras de hormigón de cemento y ochenta mil quinientos metros lineales de soleras del mismo material.

A las licitaciones se presentaron las firmas Osvaldo Acosta Cosmell y Compañía, que presentó un presupuesto de E\$ 104.665,42; Marín Marín y Cia., por E\$ 112.162,50; Francisco Ruiz Roldán, por 104,850 escudos 50 centésimos, y Augusto Bellolio Moreschi, por E\$ 108.928,10.



(ES, 26-VI-1964).

1964

**Se abren propuestas para trabajos de pavimentación en Chiguayante.** Ante el alcalde Guillermo Aste fueron abiertas las propuestas para la ejecución de 6 mil metros cuadrados de aceras de hormigón y 8500 metros lineales de soleras. (ES, 26-VI).

1974

**Se inauguran hoy 400 casas en Chiguayante Sur.** Son de 42 metros cuadrados, construidos por el Mívu. Las viviendas constan de 2 dormitorios, living- comedor, baño y cocina, susceptibles de ampliación. De madera con radier de concreto. (ES, 13-XII).

1990

**Proyectos significativos impulsados por la administración municipal de Concepción iniciarán su desarrollo en Chiguayante,** estimando el beneficio de alrededor de 300 personas. Los proyectos estarán enfocados en el mejoramiento de barrios, a saber: Población Las Vertientes: 70 soluciones sanitarias, 48 personas. Chiguayante Sur: 732 soluciones sanitarias, 120 personas. Población Enrique Molina: 50 soluciones sanitarias. Población Ramón Freire: 24 soluciones sanitarias. Población René Schneider: 55 soluciones sanitarias. Estas 3 últimas para ocupación de 80 personas.

Además, para fines de noviembre se estima un plan de mejoramiento urbano, como la construcción de redes de alcantarillado en calles Portales, Sótera, Ojeda y Schneider. (ES, 3-XI).

**Se efectúa un Cabildo abierto para debatir los problemas de Chiguayante.** Al espacio democrático asistieron las autoridades de Concepción. En las conclusiones se indicaron, entre otros, los siguientes puntos: “No vemos atisbos de solución para el 70% de

nuestra población que no cuenta con alcantarillado y el 50% carece de agua potable”; “...preocupación por el atochamiento... en la única vía de entrada y salida”; “Pensar en la construcción de un hospital con el fin de descongestionar los otros establecimientos de salud”; “...también reforzar la dotación policial, ya que solo cuenta con una subcomisaría para un territorio bastante extenso que ha visto aumentar su población”. (ES, 29-XI).

## 1991

**Se inauguran obras de mejoramiento básico en Chiguayante.** Un total de 76 familias de Las Vertientes recibieron las obras de mejoramiento de su barrio para dotar de agua potable, alcantarillado y pavimentación, por una inversión superior a 60 millones de pesos.

El alcalde de Concepción, dijo: “se incorporan al modo de vida del siglo XX”. (ES, 11-VI).

**Una cuantiosa inversión en obras mejoramiento en Chiguayante.** Se invierten 641 millones de pesos en distintas obras en favor de la comunidad.

Se han ejecutados un total de 79 millones 369 mil 945 pesos en construcción de lotes de servicios en población Las Vertientes y se está en ejecución la misma obra en población La Estrella, por 49 millones 744 mil pesos.

Se efectuarán trabajos en instalación de alcantarillado en calles Portales, Sótera, Ojeda y Schneider, también, en los sectores Chiguayante Sur, población Enrique Molina, René Schneider y Ramón Freire. (ES, 26-VI).



• El alcalde de Concepción, Eduardo de la Barra, y otras autoridades durante el corte de cinta, acto que formalizó la entrega de los servicios básicos que se habilitaron para 76 familias de Las Vertientes, en Chiguayante.

## En Chiguayante Inauguradas obras de mejoramiento básico

Un total de 76 familias de Las Vertientes de Chiguayante recibieron, ayer, formalmente las obras de mejoramiento de su barrio, luego que se hiciera una inversión superior a los 60 millones de pesos para dotar al sector de agua potable, alcantarillado y pavimentación de pasajes.

La ceremonia del caso tuvo lugar al mediodía y fue presidida por el alcalde de Concepción, Eduardo de la Barra Vega, y los secretarios regionales ministeriales de Gobierno y de Vivienda y Urbanismo, Ariel Duffau y Sergio Mofat, respectivamente.

La autoridad comunal al hablar a los asistentes, entre los cuales estaban los mismos pobladores beneficiados, dijo que éste ha sido un esfuerzo para mejorar la calidad de vida de esa población y citó que con esto "se incorporan al modo de vida del Siglo XX", al tener acceso a servicios que son básicos. Añadió que también es cierto que en muchos sectores todavía, en ese sentido, se vive

en el siglo pasado.

Este proyecto fue posible gracias a un crédito del Banco Interamericano de Desarrollo, que administró el municipio. Comprendió la construcción de alcantarillado, red de agua potable, pavimentación de pasajes, calzadas con estabilizados, zarpas y soleras, red de baja tensión y red de alumbrado público, con modernas luminarias. Además, se instaló una caseta sanitaria por familia con baño e instalaciones interiores completas.

Se destacó, asimismo, el esfuerzo de los propios pobladores que se organizaron para financiar estudios y proyectos de loteo.

A nombre de los beneficiados habló la dirigente de la Junta de Vecinos N° 13 de Chiguayante, Aurora Rojas, quien expuso que "lo que hace un tiempo nos parecía algo tan inalcanzable, hoy lo hemos logrado" y de acuerdo a lo que añadió "ya podemos decir que viviremos más tranquilos".

(ES, 11-VI-1991).





El nuevo plano regulador de Chiguayante, que determinará el desarrollo urbano de la comuna durante los próximos 10 a 15 años, busca potenciar el concepto residencial de la localidad.

## Plazo hasta el 4 de junio En Chiguayante reciben las objeciones a plan regulador

Hasta el 4 de junio, los vecinos de Chiguayante tienen plazo para presentar sus objeciones, sugerencias o inquietudes respecto al nuevo plano regulador de esa comuna. El proyecto estuvo expuesto a la comunidad entre el 20 de abril y el 20 de mayo recién pasado.

El director de Obras del municipio chiguayantino, Marcos Muñoz, explica que el procedimiento para hacer las observaciones es mediante una carta que los vecinos deben hacer llegar a la municipalidad, a través de la Oficina de Partes.

Las mismas van luego a Obras, donde se hace un registro completo. Posteriormente son dados a conocer al Consejo Municipal, instancia en que se promueve y selecciona las más relevantes, para después resolver si son o no acogidas.

Cumplida esta etapa, el plano re-

• *Cumplida esta etapa, el plano será presentado al Ministerio de Vivienda, para luego ingresar a la Comama a su evaluación de impacto ambiental.*

gulador es presentado al Ministerio de Vivienda y luego ingresa a la Comama para su evaluación de impacto ambiental.

El municipio, por iniciativa propia y en cumplimiento de la ley, mantuvo durante los 30 días que expuso el plano regulador un cuaderno abierto de sugerencias. Según indicó Muñoz, la mayoría no fueron muy trascendentes. Sin embargo, una de las peticiones quedó plasmada en este cuaderno. Se trata de la inquietud de los vecinos de Marquimaviña respecto al desarrollo vial que contempla el plan hacia ese sector.

Muñoz dijo que en la Dirección de

Obras la observaron los parcelos atendible, por lo que lo están estudiando.

El nuevo plano regulador de Chiguayante, que determinará el desarrollo urbano de la comuna durante los próximos 10 a 15 años, busca potenciar el concepto residencial de la localidad, pero abandonando el de ciudad dormitorio. Para ello se buscará generar áreas que puedan albergar otros tipos de servicios, con lo cual se espera lograr que quienes viven en Chiguayante permanezcan más tiempo en la comuna, desplazándose en menor medida hacia Osterrojo.

(ES, 3-VI-2000).

1992

**La población Los Boldos inicia una campaña para regularizar la propiedad** de los sitios de sus viviendas. Son 48 familias, con un total de 250 personas que residen hace 20 años en este sector. (ES, 12-IV).

1997

**Carencias de Chiguayante cuestan 20 mil millones.** En esta cifra estimó el alcalde Solís los recursos que se requieren para superar el mal estado de las calles, 60 % son de tierra y déficit de alcantarillado cercano al 42 %. La falta de soleras y calzadas inciden en las inundaciones de mucha frecuencia. Los trabajos de nivelación que se han hecho han resultado inútiles, porque cada vez que llueve, vuelven al mismo estado. Manquimávida solamente requiere de una inversión de 300 millones por estos problemas. (ES).

Chiguayante no quiere llegar a situaciones de emergencia. Preparativos para enfrentar el invierno, en una comuna con una red de 24 mil metros de canales. En los últimos fines de semana se han retirado 25 camionadas de barro, para no tener problemas mayores.

1998

**El municipio ha invertido 125 millones de pesos en adquirir maquinaria** que permita solucionar en forma efectiva los deslizamientos de barro desde los cerros, afectados por la erosión y talas indiscriminadas. Para los vecinos es un sueño esperado, por muchos años, el que la nueva comuna tenga su equipo propio para solucionar los problemas que acarrea el invierno. (ES ).

Chiguayante inauguró su edificio consistorial, en segundo aniversario de la comuna. La inversión supuso 300 millones de pesos en la construcción del edificio, con 600 metros cuadrados.



## 1999

**El alcalde manifestó que aún quedan temas pendientes,** que permitirán a partir del año 2000 convertir a la comuna en “un lugar para vivir”, como reza el slogan que se utilizó para lanzar el nuevo escudo de armas. Entre las tareas pendientes está el notable déficit vial y de crear una red de servicios públicos para dar a sus vecinos una mejor calidad de vida.

**En Chiguayante quieren integrar a las mujeres.** La Oficina Municipal de Ocupación señala que existen 600 personas inscritas en espera de trabajo. Existe preocupación de incluir proyectos para mujeres dueñas de casa y jefes de hogar, que no tienen posibilidades de acceder a un empleo. Se buscarán soluciones. De 10 audiencias alcaldicias solicitadas, 8 o 9 son para obtener un trabajo. (ES).

**Chiguayantinos quieren comuna residencial.** En consulta del municipio, se encuestó a 5.625 hogares, que mostraron que la comunidad desea enfatizar el rol de ciudad acogedora, aumentar la seguridad ciudadana y el apoyo a las organizaciones sociales.

## 2000

**Las muestras se tomaron en sectores: Lonco, Villuco y sector Schaub; Sector Matadero; Sector Fábrica; Chiguayante Centro y Sector Leonera.** La comunidad debió escoger entre 11 alternativas: residencial, tolerancia cero, ecológica, productiva, cultural, dormitorio, social, turística, comercial, recreacional e industrial. El 20% opinó que debía ser residencial, donde vivir sea un agrado, una ciudad acogedora, aprovechando su potencial. La segunda opción fue la tolerancia cero con un 15%, aumento dotación de carabineros, control social, planes de prevención de drogas y alcohol. En tercer lugar y cuarto lugar fueron ciudad social y ciudad productiva con un 11% y 10,5%, respectivamente. (ES, 3-VI).

## Chiguayante invierte para bajar déficit de pavimentos del 47%

Una inversión que llega a los mil millones de pesos en proyectos de pavimentos participativos se ejecutan en Chiguayante, cubriendo cerca de 10 mil metros lineales de calles, de los cuales sólo resta por asfaltar unos 2 mil 300 metros lineales, según informó la municipalidad.

Los sectores beneficiados con estos proyectos, los cuales son aprobados en conjunto entre el gobierno, la municipalidad y los propios vecinos favorecidos, son la Población Porvenir, Los Castaños, varios pasajes de Chiguayante Sur y las calles Cochrane, Videla, Uno, Ojeda, Colo-Colo, Galvarino, Portales, Miguel Grau, San Martín, entre otras. Estos programas contribuirán a disminuir el actual déficit de pavimentos en Chiguayante que alcanza al 47%.

En 1986, al crearse la comuna, exis-

tía un déficit del 60% de calles pavimentadas, siendo ello uno de los problemas más graves que afectaban la calidad de vida de muchas familias.

Además, de los programas de pavimentos participativos existen proyectos de otras fuentes de financiamiento que contemplan el mejoramiento de arterias con asfalto. Lo anterior, incrementa la inversión total de pavimentación en la comuna a más de dos mil millones de pesos, cubriendo una longitud de 10 mil 800 metros lineales de calles.

Entre estos últimos fondos están el Fondo Nacional de Desarrollo Regional, Fndr y otras fuentes de financiamiento con las cuales se ha favorecido a los sectores de Leonera Medio, Los Boldos, La Ribera y las Violetas, Los Cipreses, Población Porvenir y O'Higgins Oriente.

### Obras en Chiguayante

Una serie de obras de mejoramiento urbano se están realizando en Chiguayante. El municipio informó que están en ejecución las obras del Programa de Mejoramiento de Barrios para la construcción de casetas sanitarias y pavimentación, que alcanza a Los Cipreses y Los Jardines. Estos trabajos demandan una inversión de 330 millones y terminan en julio. También ese mes deben terminar las obras de alcantarillado de la población Los Jardines Familiares de La Leonera, por 320 millones.

En tanto para el segundo semestre se espera el inicio de faenas del proyecto de construcción de alcantarillado de El Piñón, aprobado por 3409 millones.

Otro proyecto por iniciarse es la construcción de casetas sanitarias en Los Boldos, la Ribera y Las Violetas, por 380 millones, del Fondo Nacional de Desarrollo Regional.

(ES, 16-V-2000).

Una ciudad para vivir. Para el alcalde Solís lo más relevante del año fue la aprobación del plano regulador y el plan de desarrollo, Pladeco. A través de este último se busca consolidar la imagen como una ciudad para vivir, segura y solidaria. Destacó la aprobación de fondos para la ampliación del eje O'Higgins- Rodríguez y la terminación de los estudios del proyecto Costanera 2, a lo cual se llamará a licitación en septiembre de 2001. Espera que en los próximos 2 años se llegue al 99% de alcantarillado, agua potable y alumbrado público. Se aumentará la cobertura en los servicios de salud.

Otros anhelos son terminar con las inundaciones de invierno por desbordamiento del río y consolidar el fundo Nonguén para Chiguayante, que en un 80% se encuentra en la comuna. (ES, 31-XII).

2000

**Chiguayante busca potenciar concepto de zona residencial** con nuevo plano regulador, al cual se invita a conocer y hacer observaciones. Se potencia el concepto de proteger a los barrios ya consolidados, manteniendo su línea y, especialmente sobre Lonco y Villuco, el director de Obras señala que el plano no contempla la vivienda colectiva dentro de los predios interiores de Lonco, sólo existe al borde del camino. (ES, 9-IV).

**El plano regulador resalta la condición de residencial por excelencia** y busca terminar con ciudad dormitorio. “Esta condición se ve afectada por la carencia de servicios en la comuna. Es una ciudad dormitorio, donde se va a dormir, pero no se puede vivir”, por eso se espera “transformar esto... las personas puedan abastecerse, equipamientos, es lo que hoy no hay, bancos, colegios, etc”. El nuevo plano regulador estará subdividido en 29 áreas, el actual sólo esta en tres. (ES, 9-V).

**Nuevas obras públicas en Chiguayante.** El Municipio informa la ejecución de obras del programa de mejoramiento de barrios

para la construcción de casetas sanitarias y pavimentación que alcanza a las poblaciones de Los Cipreses y Los Jazmines. También obras de alcantarillado en la población Los Jardines Familiares de La Leonera. El financiamiento es dado por el Fondo Nacional de Desarrollo Regional. (ES, 16-V).

**Está en proceso el Plan Regulador**, en el período de objeciones hasta el 4 de junio, mediante una carta al director de Obras. En el cuaderno abierto de sugerencias se dejó entrever la inquietud de los vecinos de Manquimávida respecto al desarrollo vial que se contempla en el sector.

Se pretende potenciar el concepto residencial de la localidad, abandonando el de dormitorio. Se buscan áreas que puedan autoabastecerse de servicios para que permanezcan más tiempo en la comuna, desplazándose menos hacia Concepción. (ES, 23-V).

**Los chiguayantinos expresan su deseo de convertirse en comuna residencial.** “Se encuestó a 5 mil 625 hogares que mostraron que la comunidad desea enfatizar el rol de ciudad acogedora, aumentar la seguridad ciudadana y el apoyo a las organizaciones sociales”.

Los censos de población de 1982 y 1992 estaban distorsionados por el explosivo aumento de la urbe en la última década. El aumento de población es un tercio, lo que eleva a esta a 92.000 personas y 22.500 hogares los existentes en Chiguayante.

El 20% de la población opinó que el rol principal de la ciudad debería ser residencial “donde vivir sea un agrado, una ciudad acogedora, que evite salir de la población a otras comunas a buscar los servicios básicos, debiendo priorizar la instalación de viviendas adecuadas, mas colegios, hospitales, barrio cívico y aprovechamiento de microclima”. (ES, 3-VI).

EL DIFÍCIL PROCESO QUE HAN VIVIDO LOS VECINOS

10 DE JUNIO DE 2002
La inauguración del barrio Villa Futuro...

5 DE FEBRERO DE 2011
Militantes de Villa Futuro...

14 DE MARZO DE 2011
Beneficiarios de Villa Futuro...



27 DE FEBRERO DE 2011
Beneficiarios de Villa Futuro...

27 DE FEBRERO DE 2011
Militantes de Villa Futuro...

El barrio de Villa Futuro...

Seis meses de espera...

Tienen dudas de que...



95% de las familias...

95% de las familias...

95% de las familias...

95% de las familias...

95% de las familias...

El barrio de Villa Futuro...

El barrio de Villa Futuro...

El barrio de Villa Futuro...

El barrio de Villa Futuro...

El barrio de Villa Futuro...

El barrio de Villa Futuro...

El barrio de Villa Futuro...

El barrio de Villa Futuro...

El barrio de Villa Futuro...

El barrio de Villa Futuro...

El barrio de Villa Futuro...

El barrio de Villa Futuro...

(ES, 4-III-2013).

**Los arquitectos objetan el plano regulador de Chiguayante** en la etapa final de discusión. La principal preocupación de los profesionales es el destino que tendrán las 300 hectáreas que serán rellenadas para ganárselas al río Biobío. “No existe claridad ni precisión sobre los usos que se dará a esta franja de terreno. Debe proyectarse un plan seccional desde ya, mediante el cuál se fijen las reglas del juego para los futuros inversionistas, quienes obtendrán el terreno, vía concesión, a cambio de la construcción de la avenida Costanera”. Opinan, además, que se debe restringir la Cantera Lonco, por tratarse de una actividad sumamente perturbadora para la comunidad. (ES, 6-VI).

**Chiguayante invierte para bajar déficit de pavimentos del 47%.** “Una inversión cercana a los mil millones de pesos en proyectos de pavimentación participativa se ejecutan en Chiguayante, cubriendo cerca de 10 mil metros lineales de calles”.

Al crearse la comuna existía un déficit de 60% de calles pavimentadas, siendo uno de los problemas mas graves a la calidad de vida. Se contempla financiamiento al mejoramiento con asfalto. Los fondos provienen del Fondo Nacional de Desarrollo Regional, FNDR y otras fuentes. (ES, 11-VII).

**“¿Qué pasa en Chiguayante?”** Carta de una lectora: “Estamos en el 2000 y en Chiguayante no hay adelanto alguno. Tenemos calles con tremendos hoyos, llenos de barro e inundadas. Los semáforos son escasos, tal como sucede con el alcantarillado.

Va a finalizar el actual período y este alcalde no ha hecho nada. No es lógico que un hoyo se tape con tierra, llega la lluvia y con el paso vehicular reaparece. Mejor no hablemos del estado de los colegios municipalizados, tanto en sus condiciones estructurales como de mobiliario. ¿Dónde está el edil? No es aceptable que la gente se entierre en el barro y salga a trabajar en miserables condiciones, tanto en verano como en invierno”. (ES, 17-VII).



## Mejoras a canal Papen llevan 34% de avance

Entre las calles Cochrane y Nueva, en Chiguayante, están concentradas las obras de mejoramiento que se realizan al canal Papen, las que presentan un 34% de avance.

El seremi de Obras Públicas, René Carvajal, detalló que la inversión es de \$1.700 millones y que quien está a cargo de su ejecución es la Dirección Regional de Obras Hidráulicas. La iniciativa se realizará en dos tramos y en total contempla obras entre calle Cochrane hasta Santa Justina.

Esta iniciativa, según detalló Carvajal, surgió a raíz de las inundaciones ocurridas en 2006. A partir de aquello se hicieron tres proyectos anteriores (en los años 2006, 2007 y 2010), con los cuales se logró mejorar 1.540 metros del canal.

"Las obras que se están realizando corresponden a un cuarto tramo, avaluado en \$663 millones de pesos y de una extensión de 270 metros, los que tienen un plazo de ejecución de 180 días corridos y debieran concluir en diciembre", detalló la autoridad.

Agregó que se trabaja en el proyecto de la última etapa, el que tendrá una inversión secto-



**Autoridades supervisaron ayer los trabajos.**

rial de \$993 millones de pesos. Se proyecta su ejecución para el segundo semestre de 2015".

El alcalde de Chiguayante, Antonio Rivas, recordó que "esta obra es anhelada desde hace muchos años por los vecinos y por fin estamos dando cuenta de los compromisos asumidos. Vamos a terminar con las inundaciones en este sector de valle La Piedra, donde más de 80 familias se veían afectadas".

(Es, 3-IX-2014).



**Los arquitectos insisten en las objeciones contra el Plan Regulador de Chiguayante.** El gremio presentó formalmente observaciones al municipio, pero se quejan de no haber tenido ninguna respuesta.

Entre las principales preocupaciones, se encuentran lo que ocurrirá con las 300 hectáreas de terreno ganadas al río. También, no se indican en forma clara los lineamientos donde potencialmente podrán vivir unas 60.000 personas, prácticamente otro Chiguayante.

Destacan, otras indicaciones, a saber: 1° Su forma rectilínea, induciendo a alta velocidad, no es apropiada. Se propone cierta sinuosidad. 2° Franja de área verde entre Costanera y defensa fluvial insuficiente para el recurso paisajístico- recreacional que el río representa. Se proponen parques de magnitud apropiada para la recreación con concurrencia masiva de público y estacionamientos. También, dotar la avenida de una acera adecuada con función de paseo, miradores y ciclovía con estacionamientos. 3° Vía troncal, efectivas de calles colectoras. En base al tráfico de la demanda en los terrenos a recuperar. Mayor número de vías vinculantes con el contexto adyacente, en mayor número que las contempladas. (ES, 24-VII).

## 2001

**Chiguayante invertirá para mejorar su infraestructura** a contar de febrero del presente año. Los clubes deportivos y juntas vecinales de la comuna serán beneficiadas con aportes municipales que alcanzan los 10 millones de pesos. Serán veinticuatro proyectos aprobados por el Fondo de Desarrollo Deportivo (Fondep) que ejecutará construcción y mejoramiento de sedes deportivas, y entregar implementación y equipamiento en cada proyecto. El aporte vecinal fue de 20%. (ES, 12-I-).

## 2013

**En suspenso continúa la situación de Villa Futuro**, que aunque teniendo documentos que avalan sus propiedades como recuperables, no han tenido seguridad de la reconstrucción en el mismo sitio. Estos vecinos deben ceder sus terrenos a Serviu a cambio de recibir 10 millones. Hoy el 95% de los edificios ya pertenecen a Serviu, implicando una inminente demolición. El gran problema detectado es que los vecinos indemnizados han despilfarrado el dinero en automóviles y suntuarios, no teniendo hoy donde vivir. (ES, 4-III).

**El Programa del MINVU intervendrá ocho barrios populares de la región.** En Chiguayante se mejorará el barrio Leonera 1, donde habitan 2.875 personas. Serán 575 viviendas intervenidas por un monto total de inversión de \$ 570.926.500 pesos. “La autoridad comunal comentó que la iluminación de veredas, mejoramiento del entorno, son prioridades en el sector, también está contemplado el mejoramiento de una multicancha en el sector”. (ES, 23-IV).

## 2014

**Mejoras a canal Papen llevan 34% de avance.** Entre calles Cochrane y Nueva están concentradas las obras de mejoramiento, a cargo de la Dirección Regional de Obras Hidráulicas.

La idea surgió tras las inundaciones del año 2006. Se hicieron 3 proyectos anteriores, 2006, 2007 y 2010, con los cuales se logró mejorar 1540 metros del canal. El actual corresponde a un tramo de 270 metros; se trabaja en la última etapa para 2015. Antonio Rivas recordó que esta obra era anhelada por los vecinos y se va a terminar con las inundaciones en Valle La Piedra, donde más de 80 familias se veían afectadas. (Es, 3-IX).

Alcalde contó que el proyecto aprobado hace dos años debería estar listo a comienzos de 2016.

POR PAULINA GATICA IRIBARRA  
paulina.gatica@diarielsur.cl

Más de dos años tuvieron que esperar los vecinos de Chiguayante para tener novedades sobre el Parque Ribera Río Biobío. Ayer, finalmente las autoridades dieron el vamos a la construcción de 17.800 metros cuadrados que beneficiará directamente a unas 900 familias, entregando los terrenos en el que será uno de los varios parques que se quieren construir durante la administración de José Antonio Rivas. No obstante, los chiguayantinos deberán esperar hasta principios de 2016 para poder disfrutar la infraestructura.

Si bien los recursos —más de mil 500 millones de pesos provenientes del Fondo Nacional de Desarrollo Regional (Fndr)— estaban aprobados desde finales de 2012, por problemas en la licitación, la adjudicación tuvo éxito sólo en el tercer llamado. Lo anterior, según explicó Lissette Allaire, directora de Secplan de Chiguayante, porque “esta administración tomó ese proyecto, el cual ya estaba adjudicado, donde nosotros hicimos una revisión y constatamos que había unas faltas administrativas en el proceso de licitación. Por lo tanto, la revocamos”.

Luego, en el segundo llamado, “se lo adjudicó una empresa, donde otra que postuló puso un recurso en el Tribunal de Compras Públicas”, señaló Allaire, lo que provocó que la licitación se parara por lo menos un año. Finalmente, el Tribunal informó que el municipio realizó el proceso correctamente, por lo que el año pasado por fin se logró finalizar el tema, quedando como empresa constructora encargada Proarco Limitada.

#### PARQUE COMUNITARIO

Este parque estará emplazado desde la Avenida Los Héroes hasta Calle Pinares por el borde del Río Biobío y deberá estar listo en 355 días corridos. Destacar que este espacio comunitario contará con juegos infantiles, juegos de agua, máquinas de ejercicio, áreas verdes, senderos para circulación, mobiliario urbano, dos canchas para práctica de deportes (una multicancha y una cancha de hándbol), espacios de actividad física, espacios multios, dos miradores, entre otros.

Además, contará con 57 luminarias y 47 bombas luminosas, las que pretenden ser una ayuda para la seguridad del lugar.

Según el alcalde de Chiguayante,

## ESTARÁ EMPLAZADO EN LA RIBERA DEL RÍO BIOBÍO Inicia construcción de parque comunitario en Chiguayante



Con una inversión de \$1.549 millones, se busca recuperar espacios que estaban abandonados y considerados por la comunidad como una amenaza.

Diversos problemas administrativos influyeron en el retraso del inicio de obras. La inversión contemplada es de 1.500 millones de pesos.

te, concretar este espacio comunitario “es cumplir con los compromisos electorales que tomamos con los vecinos de toda la comuna, pero en particular con los de Chiguayante Sur”. Además, el jefe comunal destacó que se está recuperando un borde de río, ya que los habitantes “veían que el río estaba distante y maltratado, y que había un borde donde era casi una amenaza metereológica”.

Prenta la preocupación de que pueda pasar lo mismo que en el Parque Ecuador, donde los juegos inclusivos y parte del sector ya presentan daños, la directora del Secplan sostuvo que “es algo súper difícil de prever, pero estamos trabajando con todas las juntas de vecinos para fortalecer la política de que ellos se apropien del lugar y así sean capaces de cuidarlos”.

#### FUTUROS PROYECTOS

Bajo la lógica de rescatar ese tipo de espacios abandonados es que además del sector actual, donde estará el parque, se pretenden construir una segunda etapa

(desde las calles Los Héroes y Las Comdes (por la ribera del río Biobío), con un monto de inversión de 60 millones de pesos, provenientes también del Fondo Nacional de Desarrollo Regional. Así, tras el llamado de adjudicación, se espera que comiencen los trabajos a fines de 2015, cuando la primera etapa del Parque Ribera Río Biobío esté en sus trabajos finales.

Sumada a una segunda etapa, desde el municipio explican que tienen más metas, tales como “la presentación de proyectos de áreas verdes con la plaza Los Castaños, el mejoramiento de la Plaza de Armas y nuestro gran proyecto: la Reserva Nonguén”, destacó Lissette Allaire.

Respecto de un futuro parque inclusivo, la directora del Secplan señaló que “si lo tenemos pensado, la idea es seguir trabajando bajo esa lógica. Normalmente son un poco más pequeños, pero todas las plazas que se están proyectando están asociadas a que sean completamente inclusivas”.

**1.549**  
millones de pesos se invertirán para concretar el parque.

**17**  
mil 800 metros cuadrados son los que se intervendrán en la ribera del río Biobío.

(ES, 11-II-2015).

NOTICIAS CHIRIQUIENSES

# 260 familias damnificadas de Villa Futuro recibieron sus departamentos

**T**res largos y calientes días de trabajo, 260 familias de Villa Futuro, de la provincia de Chiriquí, recibieron sus departamentos del 200, 201 y 202 de este complejo de departamentos. En el lugar de origen se agolpó una gran cantidad de personas, al lado de la estación de autobuses, las Compañías Municipales de Agua y Energía y el Ejército, en el momento de la entrega de las llaves de las unidades. En total se entregaron 260 departamentos, 100 de los cuales corresponden a las familias damnificadas de la zona.

Una gran labor que unió al Ministerio de Vivienda, a la Municipalidad de Chiriquí y a los Comités de damnificados por el terremoto y Lava Volcánica Digna, en su decisión de una solución habitacional. Cabe señalar que el proyecto de construcción de la edificación de cinco pisos, en formato armado, que alberga a los damnificados, fue diseñado por el arquitecto colombiano Carlos Amador, con la colaboración de ingenieros locales, en su mayoría ancianos de la zona, quienes se encargaron de

mediar en la compra y la entrega de estos edificios. Así lo destacó el representante de la provincia de Chiriquí, Manuel Ochoa, al estar presente a 120 familias. "Estamos muy contentos por el trabajo que hemos realizado en conjunto con las familias damnificadas, por el apoyo que nos brindó el gobierno nacional y el apoyo de las familias damnificadas, por el apoyo que nos brindó el gobierno nacional y el apoyo de las familias damnificadas", dijo Ochoa.



"Estamos muy contentos de haber entregado a estas familias sus 260 departamentos, los cuales fueron entregados en un momento de gran alegría y emoción. Este es un momento muy importante para las familias damnificadas por el terremoto y Lava Volcánica Digna. Cabe señalar que el proyecto de construcción de la edificación de cinco pisos, en formato armado, que alberga a los damnificados, fue diseñado por el arquitecto colombiano Carlos Amador, con la colaboración de ingenieros locales, en su mayoría ancianos de la zona, quienes se encargaron de

mediar en la compra y la entrega de estos edificios. Así lo destacó el representante de la provincia de Chiriquí, Manuel Ochoa, al estar presente a 120 familias. "Estamos muy contentos por el trabajo que hemos realizado en conjunto con las familias damnificadas, por el apoyo que nos brindó el gobierno nacional y el apoyo de las familias damnificadas", dijo Ochoa.

(NdCh, Diciembre 2018).

**Vivienda quiere aplicar diseño de ribera norte en 3 sectores: Villa Futuro, Michaihue y Centinela.** “Según cuenta el alcalde Antonio Rivas, desde el terremoto de 2010, en esta población (Villa Futuro) incrementaron sostenidamente la delincuencia y el narcotráfico. Los grandes departamentos que caracterizan el territorio, a pesar de sus daños siguen habitados, incluso ilegalmente.

Se quiere luz verde para poder hacer ahí Ribera Norte 3, dijo el director del Serviu Regional, bajo la idea de relocalizar a las familias mediante proyectos integrales. El alcalde Rivas dice que Villa Futuro necesita potenciar tres aspectos: querer resolver la reconstrucción, viviendas de calidad y barrios con identidad”.

No se trata de reconstruir los típicos proyectos, hay que pasar de los 4 palos parados, a materiales de eficiencia energética, viviendas con metraje mayor. Queremos barrios de buena calidad, renovación urbana e integral.

Lo pendiente es el diseño del proyecto para la salida de los habitantes y luego la demolición de los departamentos. El proyecto Ribera Norte 3, proyecto integral soñado, se instalaría en estos terrenos. (ES, 24-IX).

**Chiguayante vive importante cambio con proyectos inmobiliarios.** Ciudad residencial se desarrolla en línea con servicios y turismo. Todas las empresas que se han acercado al municipio para demostrar su interés en invertir, son bienvenidas en búsqueda de un crecimiento que les sirva a todas. Según la Cámara Chilena de la Construcción, registra el 13% de las transacciones de viviendas, liderando Concepción con un 32%.

El alcalde Rivas dijo que la localidad cuenta con una tremenda reserva natural, una ciudad hermosa, buen clima y con un río, que se suma a un capital humano de primera, con profesionales, empresarios, emprendedores y una clase media proactiva. “Todas las empresas inmobiliarias y comerciales son bienvenidas en la búsqueda de un crecimiento que les

sirva a todos”. Necesitamos grandes iniciativas...proyecto de un edificio de oficinas mirando al río, lo haremos con mucha apertura, valentía y capacidad de diálogo.”

“Por medio de la Dirección de Obras los terceros con iniciativas se enteran de las normas que se les exigen... Cada proyecto se debe ensamblar con lo natural, que no sea invasivo ni mucho menos destructivo. Queremos que Lonco, Villuco, Las Palmas y Schaub miren hacia Chiguayante, por lo que se romperá el bandejón central para virajes mas cómodos.” (ES, 9-XI).

**Reconstrucción en la zona da nuevos pasos.** En Villa Futuro esta semana fue destruido el décimo edificio del sector con lo cual se pretende comenzar un nuevo proyecto habitacional, que incluirá entre 900 y 1.200 departamentos de 58 metros cuadrados cada uno. Los proyectos integrales son una oportunidad para ser ciudad y barrio. Chiguayante en ese sentido sería un plan piloto. (ES, 14-XI-2014).



## Piden agilizar proyectos por \$40 mil millones para Chiguayante

La conexión de la Costanera con calle O'Higgins, el inicio de obras del Complejo ANFA y el soterramiento del cruce ferroviario bajo nivel de Santa Sofía fueron algunos de los proyectos abordados en una reunión entre el Intendente de la Región del Biobío, Sergio Giacaman y el alcalde de Chiguayante, Antonio Rivas, quien estuvo acompañado del diputado Gastón Saavedra y del consejero regional Andrés Parra.

En la cita, desarrollada en el despacho de la nueva autoridad regional, Rivas entregó un detallado informe sobre el estado de avance de las iniciativas, las que están a la espera de ser aprobadas por el Consejo Regional, así como del Ministerio de Desarrollo Social o bien, de su priorización.

"Se trata de una cartera de propuestas que bordean los 40 mil millones de pesos. No podemos desconocer que es una cifra importante, pero nuestra comuna necesita su pronta concreción. Estamos hablando de obras que permitirá mejorar la conectividad, fomentar la práctica deportiva, disminuir los tiempos de desplazamiento y crear nuevos espacios públicos. Por lo tanto, hablamos de un aporte directo a la calidad



de más de 80 mil vecinos y, por ello, necesitamos tener definiciones a la brevedad", recalcó el edil.

Por su parte, el diputado Gastón Saavedra, valoró la instancia de diálogo: "La reunión permitió generar una buena aproximación, donde agradecemos la disposición de conversar y llegar a soluciones. Tuvimos la oportunidad de discutir sobre la continuidad de la Costanera, donde hay procesos pendientes, así como los cruces sobre la línea férrea que obstaculizan la conexión en la ciudad y el acceso a servicios públicos, además de inversiones en la Reserva Nonguén. Aquí hay problemas presupuestarios y burocráticos que deben superarse, porque se pierde tiempo y también la confianza de la comunidad, por existir

una larga espera", subrayó el parlamentario.

Cabe destacar que además de la construcción del Complejo Deportivo ANFA (\$4.400 millones) y la ampliación de la Costanera y su enlace con calle O'Higgins (\$18 mil millones), la minuta entregada por el municipio incluyó la demolición de las 12 torres de departamentos de Villa Futuro, inhabitables desde el 27F, la construcción de la Biblioteca Municipal, un centro integral del Adulto Mayor y de un patinódromo; mejoramientos en las calles 101, Cochrane, Abraham Romero y avenida 105; junto a inversiones para la conservación del Gimnasio Municipal y el diseño del parque de la Casa de la Cultura, entre otras iniciativas.



## CHIGUAYANTE EROGACIONES DE PARTICULARES PARA ARREGLO CAMINO ENTRE NUESTRO PUEBLO Y CONCEPCION

A cargo del señor Pedro Medina García

CHIGUAYANTE, 7.— Ha sido para nuestro pueblo un problema cada año el estado del camino a Concepción. Única vía de comunicación que une a Chiguayante con Concepción, este camino debido al intenso tránsito que tiene se encuentran gran parte del año en pésimas condiciones de vitalidad debiendo por esta contingencia sufrir la movilización interurbana que nos sirven las Empresa Jiménez Coe y Mella, serios trastornos en sus máquinas, por desperfectos, etc.

La parte más peligrosa de esta ruta es la subida que existe en el camino cerca del lugar desamillado "Lon-

co" lugar éste que casi siempre han ocurrido accidentes siendo el más importante de ellos el sufrido tiempo atrás por el prestigioso vocero de esta señor Pedro Medina García antes se precipitó a la línea férrea con su automóvil desde una altura de 30 metros escapando milagrosamente de una muerte horrosa. Este accidente y la peligrosidad de este paso de camino ha movido a las autoridades conjuntamente el señor Pedro Medina García a iniciar una suscripción entre los vecinos y las industrias de Chiguayante para recoger una cuota de dinero para invertirla en hacer un arreglo definitivo del camino en la

parte que dejamos señalada en esta información. Hasta el momento se nos ha informado hay recolectado una suma más de \$ 30 000, suma esta que se cree aumentará al doble por las informaciones que están en poder de la comisión que preside el señor Pedro Medina García. Como la Ley de Caminos determina que del aporte de particulares el Fisco aporte dos veces la cantidad, pensamos entonces que la cuota total ya puede estimarse en \$ 600 000, suma bastante apreciable que bien invertida permitiría hacer un arreglo casi total de este peligroso trayecto del camino.

### NOTA SOCIALES ENFERMOS

Restablecido se encuentra el señor Silverio Gentiles Velasco.— ¡Silva, socorropus!

(ES, 8-VII-1944).

**Inicia construcción de parque comunitario en Chiguayante.** Estará emplazado en la ribera del río Biobío. Alcalde contó que el proyecto iniciado hace 2 años debería estar listo a comienzas de 2016.

Más de 2 años tuvieron que esperar los vecinos de Chiguayante para tener novedades sobre el parque Ribera Río Biobío. “Ayer finalmente las autoridades dieron el vamos a la construcción de 17.800 metros cuadrados que beneficiará, entregando los terrenos que será uno de los varios que se quieren construir durante la administración de José Antonio Rivas”. Este parque está emplazado desde la avenida Las Heras hasta calle Pinares, por el borde del río Biobío...Contará con juegos infantiles, juegos de agua, máquinas de ejercicio, áreas verdes, senderos para circulación, mobiliario urbano, 2 canchas para prácticas deportivas, espacios de actividad física, espacios multiusos, 2 miradores, entre otros.

Futuros proyectos: Se pretende una segunda etapa desde las calles Los Héroes y Los Condes, con un monto de inversión de 60 millones, provenientes de FNDR. “Además proyectos de áreas verdes en la plaza Los Castaños, mejoramiento plaza de Armas y el gran proyecto de la reserva Nonguén. (ES, 11-II-)

**Supervisan avances en mirador del Biobío en Chiguayante.** Autoridades recordaron que el proyecto se atrasó porque no consideraba obras de alcantarillado. Son 296 familias beneficiadas. Departamentos deben estar listos a inicios de 2016, Conjunto Mirador del Biobío. Gracias a la inyección de 3600 millones el próximo año contarán con sus viviendas (296 familias). (ES, 13-II).

## 2017

**Alcalde logra acuerdo para avanzar en solución a comité de allegados para 51 familias.** “Tras la intensa jornada de gestiones realizadas por el alcalde”, los vecinos del comité “Terremoteados sin solución 1”, reciben un gran respaldo a su postulación. El proyecto fue calificado “elegible” y es prioridad a nivel regional.” (NdCh, Julio)

## 2018

**Se inaugura la segunda etapa del parque Ribera,** con mas de 42 mil metros cuadrados de áreas verdes en el borde río. Además de plazoletas, juegos y máquinas de ejercicio, cuenta con un anfiteatro para 500 personas. Un gran obra para mejorar la calidad de vida de los vecinos. (NdCh Abril)

**260 familias damnificadas de Villa Futuro recibieron sus departamentos.** La inversión alcanzó a 6.900 millones, gestión que unió esfuerzos del Ministerio de Vivienda, del municipio y de los comités de allegados. Además, cuentan con 2 sedes sociales, áreas verdes, juegos infantiles e iluminación. (NdCh, Diciembre).

## 2019

**Solicitan a las autoridades regionales agilizar proyectos por 40 mil millones.** Los proyectos que se esperan concretar son la conexión de la costanera con calle O’Higgins, el inicio de obras del complejo Anfa y el soterramiento del cruce ferroviario en Santa Sofía.

El Alcalde, manifiesta: “Estamos hablando de obras que permitirán mejorar la conectividad, fomentar la práctica deportiva, disminuir los tiempos de desplazamiento y crear nuevos espacios públicos. Hablamos de calidad de vida de mas de 80.000 vecinos”. (NdCh) Mayo).

# Cuatro nuevas máquinas particulares retorzarán locomoción a Chiguayante

La Empresa Sidoru responderá la exposición de empresa Los Sideros

## SERVICIO JUDICIAL

### BASICUP

Conces  
La potencia más de la serie.  
Aplicable al servicio

**M. GLEISNER S. A. C. e Ind.**  
CALLE 106 TORREÓN



Más de Dos Mil Al Primer Norte



**Se construyen 3.7 kilómetros de nuevas ciclovías.** Las intervenciones se realizarán en las calles Manquimávida, Pedro Medina y 8 Oriente, última vía que podrá conectar con futura etapa de la costanera. Estos tres ejes, significarán una inversión de 967 millones, lo que permitirá extender la red existente y conectar nuevos puntos de la ciudad, incluyendo establecimientos educacionales, centros comerciales y estaciones del biotrán.

El alcalde, expresó: “Vamos a tener una ciudad intermodal, donde vamos a poder llegar en bicicleta al biotrán y recuperarlas al retorno”. Según el seremi de Vivienda, la comuna tiene 5.8 kilómetros de ciclovías y con esta nueva inversión se llegará a 10 kilómetros. (NdCh, Marzo 2019)

## LA CONECTIVIDAD Y EL TRANSPORTE

1909

**Solicitan la instalación de una bodega en la estación de Ferrocarriles.** Las entradas de la estación llegan a diez mil pesos permitiendo este desarrollo. “Si bien es cierto -indica el corresponsal- que antes era un paradero sin mérito hoy día es un pueblo lleno de vida mediante las industrias que se han radicado y es lógico entonces que este pueblo también merezca las atenciones consiguientes que por su comercio es acreedor”. (ES, 16-IV).

1944

**“Erogaciones de particulares para arreglo de camino entre nuestro pueblo y Concepción”.** Estará a cargo del Sr. Pedro Medina García. El camino en gran parte del año se encuentra en pésimas condiciones por lo que la movilización colectiva interurbana, que sirven las empresas Jiménez y Molina, sufre serios trastornos en sus

CHIGUAYANTE.—

# El 26 abren propuestas para pavimentar ruta a Hualqui

El presupuesto oficial asciende a lo sumo de 9.994.155 pesos

**CHIGUAYANTE.**— El jefe provincial de Vialidad, por Muestra con Carlos E. Mardones que en la del presente se abren las propuestas técnicas por la pavimentación de un kilómetro en el camino de esta localidad a Hualqui, con un presupuesto oficial de 9 millones 994 mil 155 pesos.

Las licitaciones de pavimentación, que van a ser y a celebrarse en la próxima semana de agosto, siempre que las condiciones técnicas favorezcan la apertura de las obras.

El señor con Carlos mantuvo que los otros obras involucradas en un medio por las razones de ahorro al abrirse por un o través del Canal de Vialidad de la calle Manuel Rodríguez.

Además, además que las propuestas que aún no han sido recibidas en el Canal de Vialidad, siempre que las condiciones de las obras, pero una vez iniciada las obras por el sub

trabajo, todo trabajo se hará por licitación. En la Dirección de Pavimentación, a una licitación en total de su valor, en vez de la apertura para como otras obras.

En suma que en el caso de cualquier trabajo de pavimento hecho, siempre que las condiciones técnicas, favorezcan la ejecución de las mencionadas obras.

MONTE AGUILA

## INVESTIGAN LA MUERTE DE CONDUCTOR QUE FUE ATROPELLADO POR TREN

**MONTE AGUILA.**— Distinguido que los investigadores que se están realizando, con el fin de averiguar la causa de la muerte del conductor del tren, que se atropelló a Polvora en el momento de salir de la estación de Montevideo, que se atropelló por un tren que se dirigía hacia la estación de Montevideo en la estación de Montevideo.

Según declaraciones por parte de los investigadores de este hecho, se trata de un hecho que se produjo en la estación de Montevideo, que se produjo en la estación de Montevideo, que se produjo en la estación de Montevideo.

CORONEL

## Sociedad Pro Arte celebra su tercer aniversario con una sesión solemne

**CORONEL.**— Con motivo de celebrar hoy el tercer aniversario de su fundación, la Sociedad Pro Arte de Coronel realizará una sesión solemne y una de teatro en el local del Liceo de Hualqui.

A este acto han sido especialmente invitados las autoridades de la localidad y los señores representantes de la institución. Tal como se ha anunciado las obras conmemorativas conmemorativas se van a celebrar entre el 26 de julio y 2 de agosto, según el siguiente programa:

Con un acto en el Correo de la localidad en la noche, mañana de concierto de la Orquesta de Cámara Universitaria en el Teatro Cultural, representaciones de teatro en el Correo de la localidad en la Sociedad Pro Arte de Hualqui, jueves el día de la sesión de teatro en el local del Liceo de Hualqui, y sábado 2 de agosto, presentación de teatro y cine en la Sociedad en el salón de actos del Liceo.

El director de la institución ha invitado a todo el público interesado a participar en los diversos actos mencionados en el programa.

<b>TEATRO TOME</b>	M A T I N E E
	"RITALES Y AMIGOS" "LA LEGION DEL DENTISTO"
	SELETA Y SOCIE: Kris Compañía de
	"A UN PARO DE LA MIERTE"

máquinas. En la subida cerca del lugar llamado Lonco, casi siempre se sufren accidentes, como el sufrido por el prestigioso vecino Pedro Medina, quién cayó a la línea férrea desde 30 metros.

**La suscripción es justamente para arreglar esta porción del camino.** Se ha recolectado hasta el momento \$ 30.000 pesos, pudiendo duplicarse. Con el aporte fiscal que triplica el aporte de vecinos, se permitirá hacer un arreglo casi total del trazado del camino. (ES, 8-VII).

**Con \$25.000 pesos ha contribuido Chiguayante para arreglos del camino a esa localidad.** Erogadas por firmas comerciales, industriales y vecinos de Chiguayante. El listado fue entregado por el subdelegado y el Sr. Pedro Medina García, presidente encargado de la comisión nombrada para reunir los fondos. (ES, 4-VIII).

1957

**Empresario particular ofrece 4 máquinas para reforzar locomoción a Chiguayante.** El Comité pro Adelanto de Chiguayante recién formado, avaló al empresario Alberto Jiménez Coe para que presentara solicitud al municipio, para que esta autorice el recorrido de 4 máquinas, por donde no cumple íntegramente la ETCE. Propone el empresario prolongar en ciertos horarios hasta el caserío de La Leonera, que se encuentra abandonada de locomoción, salvo el tren local de Hualqui. (ES, 2-VI).

**Declararán camino público sector de calle en radio urbano de Chiguayante.** La Junta Departamental de Caminos de Concepción declarará camino público al tramo de la ruta Concepción-Hualqui comprendido en el radio urbano de Chiguayante. Se trata del sector de 1500 metros que une el término de la faja pavimentada desde Concepción con el tramo inicial de pavimento del camino Chiguayante



El proyecto oficial es el presentado en la Avenida Pedro de Valdivia, que tiene un costo de 1.000 millones de pesos. Este proyecto se basa en el estudio de ingeniería que se hizo en el año 1990 y que se basó en los terrenos pertenecientes a Lanco, Vilma, Concepción, Llaneros y Huelmo. Cada uno de los proyectos que se le presentaron a la municipalidad regional a esta subvención cuando existían otros que presentaban otras alternativas. Uno de ellos es la vía alternativa y se llama Camino y otro es el proyecto de la Municipalidad de Concepción en la zona de Huelmo.



En Huelmo, donde se realizó el estudio, se ha desarrollado una alternativa de ocupación de los terrenos del Biotec (foto del estudio) y se llama Camino Huelmo. Los terrenos pertenecientes de Lanco, Vilma y Concepción son terrenos que pertenecen a los propietarios de los terrenos.



Mucho ruido del suelo para la instalación de Huelmo. La vía alternativa está en un terreno de la avenida Pedro de Valdivia, en el año de 1990 y el estudio de ingeniería del año 1990. (Foto del estudio) que se presentó al estudio en el estudio de ingeniería.

# Cuatro caminos a Chiguayante

Artículo de María Soledad

**H**abría sido deseable que en la discusión de la construcción de la conexión vial presentada a Chiguayante hubieran participado personas transparentes y pragmáticas que pusieran en debate informado y sobre todo participativo, la necesidad de integrar o acomodar y ciertas normas metodológicas que nos permitan de manera civilizada recibir contrapuntos y discusiones y, además, debemos ser capaces de dar respuestas a recurrir, para obtener respuestas y proporcionar soluciones que satisfagan los intereses generales pero sobre los particulares y personales. Es deseable proyectar la decisión de nuestras jerarquías desde su discusión y aporte en los sectores bancario y locales a los más altos y resultados reales inmediatos. Antes afirmamos que con un se pensó con claridad la falta de un patrimonio (seguro, representativo, serio, responsable y efectivo, que garantice, asalte y recupere, publicamente, y con compromisos penales, las deficiencias regionales. Concepción y la provincia constituyen un territorio aislado, lo que ha conllevado una necesidad de cambio. Es necesario y difícil el acción hacia y desde la ciudad y así como para dirigirse a los puertos y mercados. Cuando existe el terreno, es una vía de acceso, sobre el caso de Talcahuano, al que estamos viendo, separados y demarcados por una conexión vial calle Colón y los dos caminos de la autopista con el cuello de botella de Panguel. Indiscutiblemente deben ser profesionales dentro de las comunicaciones penales las vías hacia el Sur. Los cuatro proyectos

existentes: Radio Huelmo, de la zona y un terreno, es todavía a ser dado cumplimiento y ejecución adecuada a locales y sentidas prioridades. Considerando su prioridad e importancia, colocamos en primer término la Costanera. Esta es la alternativa con más ventajas, inversión y adecuación a las necesidades del presente. Pero esta vía requiere de un trabajo previo recuperar terrenos ocupados por el río Bío-Bío. Por lo tanto, es de necesidad inmediata determinar las tierras que se utilizarán para demarcar espacios al río y distribuir de este modo la construcción de puentes o caminos ribereños que nos vayan proporcionando en terrenos para la construcción rápida y segura. La segunda alternativa es reactivar los trabajos camineros del ingeniero Aníbal O'Higgins, estudiando la construcción de una vía que soporte, en suerte modo, el Camino del Huelmo al Alto Cautín y descendiendo en Huelmo contando con diferentes accesos penales como Cerro Carvajal y las calles Victoria, Nahuel y Las Yeguas. La tercera es la continuación calle-camino que se utiliza como vía de acceso a Chiguayante y que parte en calle Víctor Larraín, por lo que se sugiere, finalmente, Avenida Pedro de Valdivia. Esta solución fue la elegida por los ingenieros santiaguinos para ser objeto de un millón de pesos de avance mediante un serie de expropiaciones de terrenos con indemnización a la propiedad de SERPLAC Región. Es, por lo tanto, el proyecto oficial y también parecer, obligatoriamente, que llevase a cabo forma más o menos inmediata. Todos estos proyectos de la zona de la calle Pedro de Valdivia y del actual camino a Chiguayante. Sin embargo, las discusiones surgen, lógicas y abundantes, en cuanto a la oportunidad del proyecto oficial y, simultáneamente, nos atravesamos a algunas de las ciudades penales que no es conveniente ejecutarlas, en forma prioritaria, así como construir una vía alternativa eficiente y definitiva. Hay que tener en cuenta que experiencias anteriores han demostrado que es imposible

... con la urgencia de tener un proyecto de terreno en marzo de 1990. De aquí que con el cumplimiento de esta obligación podría resultar la pérdida para Concepción del proyecto en referencia a la construcción de un proyecto planificado que no contemple expropiación y se presente con respecto al resto de las vías para como un proyecto ampliación de la calle Pedro de Valdivia. En relación a esta tercera vía queremos decir, más adelante, en la oportunidad de realizar trabajos en Pedro de Valdivia, así como con una vía alternativa ribereña y eficiente, por el resto de una calle que permita en doble sentido a miles de vehículos. No nos que sea, ahora, por producir el caos y la abarata que la conexión vial se realice en imponer este proyecto oficial. Creemos que la intención en general es la cuarta alternativa y ella es la conexión Cerro Chico-Chiguayante que implicaría a 20 de Mayo por el actual espacio de la Costanera hasta llegar frente a Agua Las Minas para continuar por la franja expropiada por el Fisco y luego por la vía férrea, y la construcción de puentes de conexión con el actual Camino a Chiguayante. Otra forma la procedencia a un terreno vial, porque permitiría la realización de otras vías, que también son necesarias e importantes y requieren de estudio y proyecto es que cada una mejor y permita la construcción eficiente y factible un estudio inmediato Sur. Estamos frente a una situación de riesgo. Se trata de hacer una grave responsabilidad. Está en juego el progreso de Concepción, a través de una oportunidad vital. Es tiempo de pensar y actuar con reflexión y solidaridad. No podemos arriesgarnos al fracaso de este proyecto, porque no es deseable que en este caso existan que olvidar en momentos por la pérdida o construya una Chiguayante en alguna calle ribereña.

(ES, 14-X)



Estacion Chiguay  
18 de Setiembre



Monte  
Pedro Córdoba A.

ro de 1921 (1921)







a Hualqui. Esta declaración es vital para que pueda ser pavimentada por Vialidad. (ES, 4-VII).

**Cuatro nuevas máquinas particulares reforzarán locomoción a Chiguayante.** Se autorizó al empresario Alfredo Gutiérrez Villagrán para establecer un nuevo servicio de microbuses a Chiguayante con 4 máquinas nuevas. El terminal de la localidad será como antes en la esquina de M. Rodríguez con Chiguay. En Concepción en calle O'Higgins al costado de la Plaza de los Tribunales. Sus salidas serán cada 20 minutos. (ES, 10-VII).

**Se solicitan mejoras en locomoción.** En reunión de la Junta de Vecinos se consideró invitar al concesionario Pablo Bugmann para una solución. Las 6 máquinas que mantiene el empresario, no cumplen el horario por extender el recorrido hasta Leonera. El período escolar aumenta el flujo de personas movilizadas, solicitando una máquina de emergencia.

La Junta de Vecinos, además, envió una nota al jefe de ETCE, para representarle que sólo corren 3 máquinas en este recorrido, necesitando por lo menos una más para absorber a todos los pasajeros que a diario hacen “cola” para trasladarse a Concepción, frente a la Estación y en un tramo de más de 70 metros. (ES, 25-III).

1958

**Arreglos de puentes en Los Boldos significarán \$48.599 pesos.** La municipalidad invertirá esta suma, en reparaciones representadas por la Dirección de Obras Municipales. (ES, 21-V).

**Fondos del Plan Comunal de Vialidad se destinaron a la carretera a La Leonera.** En sesión del Comité de Regidores se acordó invertir \$ 24.279.462 pesos. La alcaldesa Ester Roa propuso



## Sobre una interconexión vial

Noticia Directiva

El Director del H. SER de fecha 14 de febrero ha comunicado que por las reuniones en Guevedes al Director de fecha 29 de febrero, en consecuencia de las reuniones (oficiales) y la interconexión vial Concepción-Chiguayante. En la presente nota se da un alto nivel de información en forma oficial y pública sobre el tema y desde, en lo fundamental, a fin de dar un apoyo masivo del problema al sistema que el Ministro de la Vivienda, en tanto en Santiago la decisión del ministro de la calle Pedro de Valdivia y del sistema vial de Chiguayante de acceso, habría manifestado que la decisión al fin de realizar a no el proyecto, con respecto a la red, es, desde cuando de este modo la interconexión y otros, manifestando de decisión, regional, a aceptar o a rechazar el proyecto, ya que no es posible presentar otros posibilidades, porque según el ministro, no existe a la fecha una interconexión vial concreta, además, el sistema del Ministro de la Vivienda y Urbanismo, no es posible hacer el tema de esta interconexión.

En resumen, el ministro de Concepción determinó la existencia de alternativas y estudió, por lo tanto, que la decisión oficial de la región se inclina por la preferencia del ministro a su cargo. Ahora sabemos que el tiempo actual de este proyecto es el Ministro de Vivienda y Urbanismo y que esta decisión se toma en esta local.

El ministro quiere revalorizar el sistema vial, pero está claro que el problema es bastante más complejo de un camino único, sin contar con el sistema de tránsito, porque para nosotros como personas las vías alternativas son un proyecto a futuro, que de momento no se está considerando por la implementación de proyectos que permitan la incorporación de sistemas en el campo urbano del sistema vial. Este sistema se puede construir vías de alternativa al camino único a Chiguayante y en la zona, personal fuere necesario una vía de alternativa que permita ir de Chiguayante hasta San Pedro, antes el actual sistema de defensa fiscal para continuar hasta Chiguayante por la vía fiscal al sur de la zona Sur. Este nuevo sistema se va a construir, aunque desde Concepción correría un riesgo, y habría necesidad de negociar hasta el sur de esta vía vial de acceso. Cuando se negocien las dos alternativas entre Santiago y la Dirección de Urbanismo, habrán con propósito de la construcción de estas alternativas y, en consecuencia, probablemente, no será un proyecto de alto nivel de inversión que se va a hacer en la ciudad.

Quisiera mencionar una vez más en la actualidad existen las posibilidades de construir un nuevo sistema vial a Chiguayante y otras vías, al Camino del Indio, en el Alto García, y la zona Cerro Chiguayante y Franja Fiscal. Es prácticamente imposible evaluar el proyecto actual del ministro sin tener en cuenta las otras dos alternativas de alternativas.

Debemos expresar al señor ministro que ha tomado una decisión apresada-

da. Sobre las informaciones de un momento las vías de las alternativas (vías) de las alternativas y, por último, por último, en esta ciudad de Santiago, pero la realidad que no debe ser un problema de interconexión.

Agustín Yvonne Cárdenas



(ES, 3-I-1991).

destinar estos recursos, aunque sea en media faja hasta alcanzar a esa villa. (ES, 9-VI).

### **Se abren propuestas para pavimentar ruta a Hualqui.**

Se podrán iniciar los trabajos en la primera quincena de agosto, siempre que las condiciones climáticas sean favorables. Las obras serán financiadas en un tercio por los vecinos, a través del aporte hecho por el Comité de Vecinos de calle Rodríguez. Los vecinos que no han depositado su aporte tienen tiempo para hacerlo. (ES, 20-VI).

### **Se anuncia que se invertirán 24 millones en obras en el**

**camino de Chiguayante a Leonera.** Serán destinados a la pavimentación de este sector en el camino a Hualqui, según lo informado por el jefe delegado de Vialidad Homero Van Camps. La población Bio Bío se encuentra en la misma situación, según informó el Comité de Adelanto. (ES, 14-XI).

## 1959

**La ETCE puso 10 buses a Chiguayante.** Saldrán de su paradero cada 5 minutos, pero no pasarán del cruce ferroviario de O'Higgins con Rodríguez, por el mal estado de esta. Se unen a los 2 vehículos particulares que partirán de la plaza O'Higgins tal cuál lo hacen ahora. (ES, 26-VI).

## 1990

### **¡Estas callecitas de Concepción! Por Augusto Vivaldi.**

“Nuestro punto de vista como penquista y, creemos, como conocedor de la ciudad, está por construirse la doble calzada vial del Bio-Bío como tal. Es decir, como pista de alta velocidad que en forma expedita y rápida comunique a Hualqui con Talcahuano por el momento. Las otras obras de ornato, recreación, deportivas, habitacionales, vendrán por añadidura, por el impacto que ocasionará esta gran vía. (ES, 15-VI).

## Planes buscan bajar el déficit de pavimentos en Chiguayante

En marzo presentarán estudio técnico sobre obras en acceso a la comuna, en el eje O'Higgins-Manuel Rodríguez.

A comienzos de marzo será presentado el estudio de ingeniería sobre la remodelación que se efectuará al eje O'Higgins-Manuel Rodríguez, en Chiguayante. El análisis técnico permitirá invertir los 1.300 millones de pesos que sólo para este año el Ministerio de Vivienda y Urbanismo destinará al proyecto, así como definir la forma y el plazo de ejecución de las obras.

Estas contemplan la implementación de una doble pista en las dos principales arterias de la comuna, el mejoramiento de veredas, el tratamiento de las aguas lluvias, la instalación de una red de semáforos centralizada y la construcción de un paso sobre nivel en la línea férrea, en el sector de Las Palmas, en Villuco.

De este modo, quienes viajen desde Concepción podrán ingresar a Chiguayante a la altura del monolito, pudiendo optar por una avenida O'Higgins más despejada; o bien, utilizar la ruta paralela, al otro lado de la línea, como las calles Obispo San Miguel y Ocho Oriente, hasta erempalmar con avenida Manuel Rodríguez.

Para el director de la Secretaría de Planificación de la Municipalidad de Chiguayante, Harold Yévenes Sandoval, con este proyecto, será solucionado gran parte del problema vial de la comuna. "El flujo permanente desde y hacia Concepción, y las pocas vías disponibles han transformado el ítem de los accesos en un gran desafío para el municipio". La iniciativa, sin embargo, no es la



El sector Valle La Piedra, donde se está el Colegio Inmaculada Concepción, es uno de los tramos de la comuna que todavía no cuenta con pavimentación.



El año 2001 está contemplada la prolongación del pavimento de O'Higgins. Actualmente, sólo se efectúan trabajos de instalación de veredas.

única contemplada para este año. A través de los programas de pavimentación participativa y de mejoramiento de barria, el municipio está abocado a disminuir el déficit en alcantarillado y pavimentación, cercano al 40%.

"Este año, este porcentaje podría bajar considerablemente, a través de planes de desarrollo en los sectores de El Piñón, Los Boldos, La Ribera y Las Violetas; y con la puesta en marcha de cinco proyectos de pavimentación con la ayuda de los vecinos", señaló Yévenes.

(ES, 4-II-2000).

**Cuatro caminos a Chiguayante.** Comentario de Augusto Vivaldi Cichero. “Considerando su proyección e importancia colocamos en primer término la costanera. Esta es la multivía con futuro, eficacia, crecimiento y adecuación a las necesidades del porvenir.

“La segunda alternativa es reactualizar los trabajos camineros del intendente Ambrosio O’Higgins, estudiando la construcción de una vía que siguiera, en cierto modo, el Camino del Indio en el Alto Caracol y descendiera en Hualqui, contando con diferentes accesos penquista, como cerro Caracol y las calles Victoria, Mahuzier y Las Vegas”. “La tercera es la combinación calle-camino que se utiliza como vía de acceso a Chiguayante que parte en calle Víctor Lamas y lo que exageradamente llamamos avenida Pedro de Valdivia”. (ES, 14-X).

**La preocupación por el medio ambiente de Chiguayante se reflexiona y debate** en dos jornadas en la Universidad de Concepción. El Seminario es organizado por el Departamento de Servicio Social de la Facultad de Ciencias Jurídicas y Sociales y tiene como fin, según sus organizadores: “Analizar junto a los participantes el problema de contaminación y sus causas para efectuar un diagnóstico de percepción ambiental”.

En la jornada se propicia, también, la creación de un Comité de Medio Ambiente y Desarrollo Local de Chiguayante y Brigadas Ecológicas Escolares, con el fin de que estos propongan medidas concretas para controlar y reparar la situación de deterioro ambiental existente en el sector. (ES, 19- XI).

## 1991

**Cartas al director sobre una interconexión vial,** de Augusto Vivaldi Cichero. “En este momento es posible construir vías de alternativa al camino único a Chiguayante y en lo personal favorecemos una vía de alternativa que, partiendo de Chepe hasta Sanders, utilice el

Inversión privada de US\$ 140 millones

# 18 empresas interesadas en obras de la Costanera

• El plazo para la entrega de antecedentes vence el 3 de marzo. Luego habrá una precalificación técnica donde se seleccionará a los interesados en condiciones de participar en la licitación.

• Propuestas se abren en julio, mientras las ofertas económicas se conocerán en septiembre próximo.

Un informe ha despertado la expectativa de la avenida Costanera entre el Puerto Viejo y Chiguayante, obra que se ejecutará a través del sistema de concesiones del Ministerio de Obras Públicas.

A la fecha, 18 empresas nacionales e internacionales han adquirido los bases para participar en el proceso de precalificación que realizará el MOP.

Se trata de las constructoras Gartero, Lonco, Bell, Bissolo, Claro, Yacaré, Yalcumala, Bortto, Itail, Itural, Iturza, Ingeniería Donchick, Im Zoon, Teca, AUS proyectos, Comissol, Jan de Sal, Nocer (K&E), Huerfo, Andina, Radumeto, Interconstru, Montecristo, R & V, Van Dord, A&S y Bissolo Interera, Bissol BV.

Estas empresas tienen plazo hasta el 3 de marzo para presentar sus antecedentes. Luego el MOP realizará una precalificación para elegir a las mejores empresas del país de esta técnica. Los cuados estarán en condiciones de participar en la licitación del proyecto.

El Jefe de la Oficina General de Ingeniería Civil, José Miguel Cruz, informó que la apertura de las ofertas técnicas fue fijada para el próximo 27 de julio, información que fue confirmada por el jefe de Proyectos del Departamento de Concesiones del MOP, Iván Jara, quien agregó que la apertura de las ofertas económicas se realizará el 20 de septiembre.

El proyecto contempla la construcción de una carretera de 54,7 kilómetros para solución de accesos, además de una sistema de riego y el relleno de 250 hectáreas, obras que demandarán una inversión aproximada de 140 millones de dólares.

El ingreso del sector privado que se impulsará, las obras consistirán en que a cambio de la inversión, recibirá gran parte de las hectáreas a recuperar con los riego, las cuales serán destinadas a desarrollo del proyecto agropecuario.



Las obras de la Costanera a Chiguayante contemplarán una carretera de 14,7 kilómetros, una defensa fluvial y el relleno de 250 hectáreas que serán destinadas a proyectos agropecuarios.

(ES, 24-II-2000).

actual espigón de defensa fluvial para continuar hasta Chiguayante por la franja fiscal al sur de la línea férrea”. (ES, 3-I).

**Conexión a Chiguayante en 2 etapas.** Está por licitarse la primera fase, correspondiente al sector Sanders a la vecina localidad. La 2º parte, que corresponde al ensanche de Pedro de Valdivia, quedará para más adelante. Se acordó este plan en vista de la demora de las expropiaciones que están en trámite. (ES, 7-V).

**Peligrosos hoyos tiene el camino a Chiguayante.** También entre La Leonera y Hualqui. Hay inquietud entre los vecinos y especialmente entre los conductores de la locomoción colectiva por este problema. La dificultad alcanza a los choferes de vehículos particulares, sobre todo si no conocen la ruta. No hay pronunciamiento sobre reparaciones, no obstante el peligro que significa para el intenso tráfico entre Concepción y la vecina localidad. (ES, 24-VIII).

**“La estación de ferrocarriles parece ser sacado de un pueblo abandonado de las películas del oeste norteamericano o salitreras,** reclama un vecino por el estado de abandono, sin sala de espera, andenes, sin forma de atravesar la línea sin quebrarse una pierna. El único andén sólo sirve para cuando se viaja al norte, el resto debe saltar una altura aproximada de 1,5 metros”. (ES, 6-XI).

1992

**Las futuras mejoras de conexión a Chiguayante** costará 2.600 millones, sin considerar millonaria expropiación. Se estima que a fines de este mes empezará a operar el desvío del tránsito de vehículos menores o particulares que circulen desde Concepción hacia Chiguayante.

Se destinarán unos 1100 millones al ensanche de avenida Pedro de Valdivia. Los gastos por expropiaciones superan los 700 millones de pesos, según lo informa el SERVIU. (ES, 22-I).



**Metro tren puede operar en plazo de 60 días.** Sería entre Chiguayante y El Arenal. El tramo se cumplirá en 35 minutos y se considera comercialmente aceptable. Se destinarán 2 automotores para realizar recorridos con una frecuencia de 45 minutos. Se transportan 22 mil pasajeros al día. (ES, 9-IV).

## 2000

**Planes buscan bajar el déficit de pavimentos.** “En marzo presentarán estudio técnico sobre obras de acceso a la comuna, en el eje O’Higgins- Manuel Rodríguez. Las obras contemplan la implementación de una doble pista en las 2 principales arterias de la comuna, el mejoramiento de veredas, el tratamiento de aguas lluvias, la instalación de una red de semáforos centralizada y la construcción de un paso nivel en la línea férrea, en el sector Las Palmas, en Villuco... el municipio está abocado a disminuir el déficit en alcantarillado y pavimentación cercano al 40%”. (ES, 4-II).

**18 empresas interesadas en obras de la Costanera.** La inversión privada será de 140 millones de dólares. “...interés ha despertado la licitación de la avenida Costanera entre el Puente Viejo y Chiguayante, obra que se ejecutará a través del sistema de concesiones del Ministerio de Obras Públicas”. “Tienen plazo hasta el 3 de marzo, luego el MOP efectuará una precalificación para elegir las mejores empresas”.

“El proyecto contempla la construcción de una carretera de 14,7 Kms. para vehículos livianos, además de una defensa fluvial y el relleno de 250 hectáreas, obras por 140 millones de dólares”. “El consorcio privado que se adjudique las obras recibirá gran parte de las hectáreas a recuperar con los rellenos, destinados a proyectos inmobiliarios”. (ES, 24-II).

### **Sólo habrá 11 minutos entre Chiguayante y Concepción.**

“Trabajos de Avenida Costanera consideran una doble calzada de 14,7 Kms. de extensión, defensas fluviales y el relleno de 250 hectáreas”. “La velocidad de operación proyectada es de 80 Kms. por hora, lo que significa que los vehículos podrán unir Concepción con Chiguayante en un tiempo aproximado de 11 minutos”.

Se contemplan 3 enlaces: uno en el sector del Puente Viejo, otro en Pedro de Valdivia Alto y el último en la calle G, situada en el acceso norte a Chiguayante”. “Se consideran 4 empalmes a nivel, una en calle Cochrane, otro en avenida Central, otro en Manquimávida y el cuarto en calle Porvenir”. “(habrá) defensa fluvial en todo el tramo, colectores de aguas lluvia que permitirán canalizar toda el agua que cae en la comuna”. (ES, 26-II).

**Tránsito desde Chiguayante.** El alcalde de la joven comuna busca soluciones prontas de gravísimos problemas de tránsito que se aprecian a diario hacia Concepción y que colapsa la vía y Pedro de Valdivia. “...El gobierno se ha visto obligado, después de 4 décadas, a ejecutar las postergadas obras de construcción de la avenida Los Carrera, junto con el nuevo puente Llacolén, también de imperiosa necesidad. Ello obliga, a la vez, como consecuencia, impulsar el proyecto de la vía Costanera, que ha entrado a una etapa definitiva de afinamiento y trazado para iniciar su construcción”.

El alcalde ha hecho presente que no se puede esperar pasivamente, es imperativo utilizar mejor las infraestructuras de que se dispone: 1°.- Establecer mayor número de estaciones para optimizar el Biotrén, con conexiones de buses. 2°.- En Pedro de Valdivia construir bahías para buses. 3°.- Agilizar el funcionamiento de semáforos. (ES, 2-IV).

### **Hay que llegar a un acuerdo para mitigar la congestión.**

Dice alcalde de Chiguayante, Tomás Solís. Es ilógico demorar una o 2 horas de viaje de un centro urbano a otro que están separados apenas por 15 Kms.

La construcción de bahías, dice el alcalde, para taxibuses, semáforos y vías segregadas ha permitido reducir el tiempo de viaje. Ahora el problema es Pedro de Valdivia y pide un acuerdo de buena voluntad. Se puede llegar a un acuerdo con los colegios, en el horario de ingreso de los alumnos en vehículos particulares y buses escolares. Sólo en el Saint John's son 300 vehículos.

El metrotrén por la ubicación de su estación, lejano del centro penquista, podría ser una buena fórmula la existencia de buses de acercamiento. (ES, 16-IV).

**En la región se ampliarán las concesiones,** gracias a la instalación de la primera oficina regional de la entidad del MOP. La creación de esta oficina, que contará con 4 profesionales, tiene por objetivo descentralizar la acción del ministerio y supervisar las concesiones ya existentes, como los proyectos a supervisar.

El primer proyecto consiste en la construcción de una autopista de 15 Kms. en doble calzada entre Puente Viejo hasta La Leonera. Defensas fluviales -recuperación 300 hectáreas- por una inversión total de 150 millones de dólares. (ES, 19- IV).

**Integración de urbe con proyecto vial Programa ribera norte.** Los objetivos son incorporar la viabilidad estructural dentro del sistema comunal, integrando el eje O'Higgins-M. Rodríguez y el eje



**APROBADA DECLARACIÓN DE IMPACTO AMBIENTAL**

## Dan luz verde a ampliación de la Costanera a Chiguayante

Con satisfacción se recibió la aprobación de Declaración de Impacto Ambiental del proyecto de ampliación de la Avenida Costanera que une Concepción con la vecina comuna.

La DPA fue aprobada durante una sesión extraordinaria de la Comisión de Evaluación Ambiental (CEA) y era considerada la más difícil de las seis observaciones que se han realizado a la iniciativa.

El proyecto contempla la realización de dos tramos de la vía. Uno de ellos comprende desde calle Escudera hasta la avenida Pascual Buitrago, en donde se segregó dos pistas a los dos ya existentes. Lo mismo se realizará en una segunda etapa desde la avenida Pascual Buitrago hasta Mariscal Rodríguez, que pasará por cuatro vías.

El alcalde, Antonio Rivas, afirma que "durante estos meses, como municipalidad, hemos realizado un sin número de gestiones para que se agilice un proyecto que por años parecía estar dormido".

La aprobación posibilita agilizar el estudio de zona recomunalización vial, lo que permitirá buscar fondos para su construcción, que provendrán del Gobierno Regional y los ministerios de Obras Públicas y Transportes.

Alcalde Rivas destaca la aprobación, que significará un paso de más a cambio pacífico desde Esmeraldas a Pisco y Balmaceda.

EMOTIVO AGRADECIMIENTO DE ALCALDE Y VECINOS

# Core aprobó casi \$9 mil millones para Costanera a Chiguayante

Fondos permitirán concretar 3,9 km de anhelada ruta. Una cifra igual está comprometida por el Ministerio de O.G.P.P.

**POB. CHIGUAYANTE SINDICAL**  
capozona@diariobalcid

Con alegría, expresada en facciones plenas de los asistentes al salón de Honor, y a gran caracol, fue recibida por autoridades y representantes vecinales de Chiguayante la aprobación por parte del Consejo Regional de los recursos para materializar el proyecto Costanera a Chiguayante. Este comprende una calzada simple de 7 metros, de dos vías que se cruzará de donde la intersección de la actual Costanera con calle Fierro al Batareal hasta la avenida de B. O'Higgins, con puntaje nivel para la conexión con Avda. M. Rodríguez.

Para el proyecto que técnicamente se denominó "Mejoramiento vial Concepción-Chiguayante I etapa", fueron aprobados \$8 mil 942 millones, de esa cantidad el 50 por ciento provendrá de recursos de la Ley Espino del Trasmontaje. El proyecto completo tiene un presupuesto de \$17,557 millones y de esa cantidad el otro 50% está comprometido por el Ministerio de Obras Públicas.

**DE TODOS**

Tras la intervención de algunos concejales, el intendente señaló que fueron variados los gestos de muestra de preocupación entre los alcaldes de Chiguayante: Tomás Solís y el actual, Antonio Rivas, parlamentarios, señores de O.G.P.P. y concejales, en conjunto, la tarea técnica, desde el proyecto de ingeniería hasta la R.S. se desarrolló en los últimos tres años.

El señor de Obras Públicas, Jofré Red, muy satisfecho con la aproba-



El alcalde de Chiguayante, Antonio Rivas, agradece al Consejo Regional y al comité de distrito la aprobación

ción lograda por 18 votos a favor y una abstención, señaló que esta obra se desarrollará gracias a un destacado trabajo municipal. Por lo tanto, la obra es una gran oportunidad para los dos ejes de comunicación, podrán ser la misma en fecha posterior a la ejecución.

El alcalde Antonio Rivas, que estuvo ayer una hora y cuatro minutos en un momento de cambio desde su comuna a Concepción, señaló que esta aprobación es histórica, porque significa tiempo para beneficiar y desarrollo para la ciudad, la obra que el señor intendente aprobó en la Costanera de doble calzada por lo

significó avances para Chiguayante y Hualqui.

María Villalón es el representante de la Unión Comunal, dijo que fue una jornada muy emotiva, porque con esta obra vial también una alternativa, ya que en muy corto tiempo la conexión vial, especialmente cuando hay accidentes e incendios.

Expone que los vecinos están felices, porque creían que tendrían que esperar varias décadas más todavía la tarea de beneficiar hasta tener una Costanera amplia, porque las normas ribereñas se podrán desarrollar.

## 17 mil

**887 millones de pesos en el costo total de la 1ª etapa de la Costanera.**

**COALIVI Y OTROS**

También fueron aprobados varios proyectos para comunas de las cuatro provincias. Entre ellas, uno por \$784 millones para obras de Concepción.

Otra iniciativa aprobada fue el de el edificio para Coalivi en Concepción, por \$1.611 millones. El presidente de la corporación, Luis Parot Cáceres y el director del Centro de Educación Parvulo Tarada, expresaron su alegría al conseguir la parte más fuerte del financiamiento del Centro de Educación y Rehabilitación Integral, Centralizado del pisco más un adicional de \$2 mil M.

Para señalar que la corporación colocó \$600 millones. Parodi agregó que será el edificio más de los dieciséis del convenio de Chile.

(ES, 7-XI-2013).

de la Costanera, con los rellenos de la ribera norte, que son alrededor de 300 hectáreas, que se espera urbanizar con un proyecto inmobiliario vía concesión.

En el sector a rellenar frente a Lonco, debe tener relación, como un espejo, de lo que hay arriba, abastecerse, tener servicios, equipamiento, mas no ir en desmedro del barrio existente, según acuerdo con el MOP. (ES, 9-V).

**Tres etapas para vía a Chiguayante.** Propuesta para eje O'Higgins- M. Rodríguez. "Alcalde Tomás Solís adelantó resultados del estudio de ingeniería en detalle, cuyo informe final será entregado al Ministerio de Vivienda la próxima semana".

"El actual camino a Chiguayante...se trata de una vía estrecha y deteriorada, que es incapaz de satisfacer la demanda actual de tránsito". La obra tiene un costo aproximado de 15 mil millones de pesos, de los cuales 25% corresponde a expropiaciones y el 75% restante a obras viales.

El proyecto consulta tres etapas: 1°. Camino nuevo paralelo al actual eje O'Higgins entre el monolito y el cruce ferroviario. 2° Ampliación a doble calzada del actual eje M.Rodríguez desde el cruce ferroviario hasta Leonera. 3° Mejoramiento eje O'Higgins entre el monolito y el cruce ferroviario, contemplando repavimentación de la vía y una longitud de 2,8 Kms. (ES, 15-VI-2000).

**Chiguayante avanza para enfrentar tacos.** Proyectos viales para el 2001. "La consecuencia de duplicar su población desde 1980 a la fecha está en la gran congestión de tránsito que se observa en su única vía de acceso". "Se avanza en 2 frentes, con proyectos separados y complementarios: 1° Mejoramiento eje O'Higgins- M. Rodríguez, con su estudio de ingeniería terminado. 2° De magnitud mayor, mediante el sistema de concesiones, se denomina "Defensas fluviales y carretera en la ribera norte del río Biobío, sector Chiguayante- Puente Viejo".

Representa una inversión superior a los 100 millones de dólares que se ejecutará mediante privados en 12 años. (ES, 20-VI-2000).

**Chiguayante pide definición por eje O'Higgins.** Proyecto de ingeniería está terminado y se requiere su priorización por el Gobierno Regional para que se comience a ejecutar el próximo año.

Solís solicito al Gobierno Regional que priorice este proyecto, con un costo aproximado de 15 mil millones para que pueda postular al financiamiento sectorial. (ES, 12-VII-2000).

**Chiguayante tiene proyecto de eje O'Higgins- Rodríguez.** En la municipalidad se realizó ayer la presentación oficial de los estudios de ingeniería de detalle.

Solís dice que las facilidades de acceso permitirán que la ciudad se continúe expandiendo, densificando sus zonas pobladas, además, de ofrecer oportunidades para la instalación de otras actividades y servicios. No hubo equilibrio entre el número de viviendas construidas y la inversión en infraestructura vial. Ahora la doble calzada resolverá los conflictos de tránsito. Tendrá 10.7 Kms. “El diseño considera dividir el proyecto en 3 tramos, con una vía completamente nueva, paralela a la línea férrea y el mejoramiento de las existentes”.

El mejoramiento vial será integral. “La obra no sólo considera los recursos en pavimentación, sino que consiste en mejoramiento integral de la vialidad, con proyectos de semaforización en 10 intersecciones, de iluminación con postes centrales y luminarias ornamentales en las veredas”. Se incluyó un proyecto de Aguas Lluvias, con la construcción de colectores a lo largo del proyecto, además una mejoría paisajística, con proyectos de jardines que integran las áreas peatonales, bandejones y mobiliario urbano. (ES, 14-VII-2000).



DE LAS 13 EMPRESAS PARTICIPANTES EN LA LICITACIÓN, PRESENTÓ LA OFERTA MÁS BAJA

# Dragados S.A. estaría a cargo de Costanera a Chiguayante

Las obras partirían en diciembre y durarían tres años. La empresa es de 300 millones y ocupará la concesión vital.

### PERIÓDICO

La primera etapa del proyecto que contempla la remodelación de la Costanera a Chiguayante, dentro del marco del proyecto de inversión pública de la Región del Bío-Bío, se adjudicó a la empresa Dragados S.A. con una oferta económica de 300 millones de pesos.

La empresa que recibió la oferta es una sociedad anónima de capital cerrado, con sede en Chile, que ha sido fundada por un grupo de inversionistas locales y extranjeros. La oferta económica de la empresa Dragados S.A. es de 300 millones de pesos, lo que representa una reducción del 12,75 por ciento respecto a la oferta más baja de las otras 12 empresas que participaron en la licitación.

### ESTAN

La oferta económica de la empresa Dragados S.A. es de 300 millones de pesos, lo que representa una reducción del 12,75 por ciento respecto a la oferta más baja de las otras 12 empresas que participaron en la licitación. La oferta económica de la empresa Dragados S.A. es de 300 millones de pesos, lo que representa una reducción del 12,75 por ciento respecto a la oferta más baja de las otras 12 empresas que participaron en la licitación.

La oferta económica de la empresa Dragados S.A. es de 300 millones de pesos, lo que representa una reducción del 12,75 por ciento respecto a la oferta más baja de las otras 12 empresas que participaron en la licitación.

La oferta económica de la empresa Dragados S.A. es de 300 millones de pesos, lo que representa una reducción del 12,75 por ciento respecto a la oferta más baja de las otras 12 empresas que participaron en la licitación.

La oferta económica de la empresa Dragados S.A. es de 300 millones de pesos, lo que representa una reducción del 12,75 por ciento respecto a la oferta más baja de las otras 12 empresas que participaron en la licitación.

La oferta económica de la empresa Dragados S.A. es de 300 millones de pesos, lo que representa una reducción del 12,75 por ciento respecto a la oferta más baja de las otras 12 empresas que participaron en la licitación.

### PERIÓDICO

La oferta económica de la empresa Dragados S.A. es de 300 millones de pesos, lo que representa una reducción del 12,75 por ciento respecto a la oferta más baja de las otras 12 empresas que participaron en la licitación.

La oferta económica de la empresa Dragados S.A. es de 300 millones de pesos, lo que representa una reducción del 12,75 por ciento respecto a la oferta más baja de las otras 12 empresas que participaron en la licitación.

La oferta económica de la empresa Dragados S.A. es de 300 millones de pesos, lo que representa una reducción del 12,75 por ciento respecto a la oferta más baja de las otras 12 empresas que participaron en la licitación.



En el edificio regional del ADF se firmó el contrato de obra.

**12.751**  
Porcentaje de oferta más baja.  
El precio de la oferta más baja es de 300 millones de pesos.

La oferta económica de la empresa Dragados S.A. es de 300 millones de pesos, lo que representa una reducción del 12,75 por ciento respecto a la oferta más baja de las otras 12 empresas que participaron en la licitación.

(ES, 13-IX-2014).

2013

**“Alcalde a la cabeza...Chiguayante pide que se le asegure la costanera”.** El alcalde...cree necesario hacer un estudio severo respecto a las necesidades que tiene Chiguayante, porque hay una serie de proyectos que están postergados y los fondos, dijo, tienen que ser sectoriales. Si el FNDR da la partida, perfecto. Necesitamos saber cuándo parten las obras y cuál es el origen de los recursos”. (ES, 4-IV-).

**Reposición de la ruta 0-60 lleva un 42% de avance.** La vía une Chiguayante con Hualqui. “Se inició en agosto del año pasado y tiene fecha de término en agosto del 2014”. Por molestias denunciadas por vecinos...” las obras son invasoras porque no es una nueva reparación, sino la reposición completa de la calzada”. “Es necesario destruir el camino existente...”.

Se mejorará el paisajismo en ruta, habilitando miradores con estacionamiento y senderos peatonales, drenaje de aguas y seguridad vial. (ES, 7-V-2013).

**En octubre comenzarán obras de la costanera en Chiguayante.** “Según Antonio Rivas, esto viene a hacerle justicia a Chiguayante, porque es la única comuna que tiene solo una vía de conectividad”.

“Vendría a resolver el nivel de congestión vehicular...tenemos planificada la construcción de 2.500 viviendas, con lo que viene aparejado un crecimiento poblacional y más de 2.500 vehículos más en la comuna, por ello la congestión en la hora punta sería terrible”. “Un segundo beneficio, según el alcalde, es el aporte que hace Chiguayante en materia de profesionales de Pymes o grandes empresas para contribuir al desarrollo de la región. (ES, 7-VIII).

**Dan luz verde a ampliación de la costanera a Chiguayante.** “Aprobada declaración de impacto ambiental”. “El proyecto contempla la modificación de 2 tramos de la vía, una de ellas comprende desde calle Esmeralda hasta avenida Pascual Binimelis, en donde se agregan 2 pistas a las

# Chiguayante contará con nuevo cruce ferroviario

En el horizonte de los próximos años, el cruce ferroviario de Chiguayante contará con un nuevo cruce ferroviario. Un estudio de ingeniería realizado por la empresa Santa Sofía y Espinosa para construir los principales sectores de la obra ya que actualmente están separados por la línea férrea.

Una petición que está en la línea de la reforma de la línea férrea, por la Empresa de Ferrocarriles Valdivianos (EFV), se entregó al alcalde de Chiguayante, Antonio Froylán, para que sea considerado en el presupuesto municipal de 2017.

El estudio de ingeniería del proyecto de construcción del cruce ferroviario, se entregó a la empresa Santa Sofía y Espinosa, para que se realice el estudio de ingeniería y se entregue el presupuesto municipal de 2017.

La inversión del estudio será de \$250.000.000, \$100 millones, para el estudio de ingeniería y \$150 millones para el presupuesto municipal de 2017, que sería el acuerdo con la



empresa de ingeniería y construcción. Gracias a la ayuda del diputado José Miguel Ortiz, quien gestiona la inversión. "Tiene la capacidad de conseguir el financiamiento. En el instante que los planes se entreguen a Santa Sofía y Espinosa, se realizará el estudio de ingeniería y construcción, para que sea responsable, los estudios para que sea de Chiguayante", aseguró el alcalde.

José Miguel Ortiz, quien es diputado por la zona de Chiguayante, aseguró que el estudio de ingeniería y construcción se entregará a Santa Sofía y Espinosa, para que se realice el estudio de ingeniería y se entregue el presupuesto municipal de 2017.

Jorge López, gerente de Operaciones de la Empresa de Ferrocarriles Valdivianos, aseguró que el estudio de ingeniería y construcción se entregará a Santa Sofía y Espinosa, para que se realice el estudio de ingeniería y se entregue el presupuesto municipal de 2017.

para reparar el resto de la comuna. En este momento se están realizando los estudios de ingeniería y construcción de la obra, para que se realice el estudio de ingeniería y se entregue el presupuesto municipal de 2017.

El estudio de este nuevo cruce ferroviario debería estar terminado durante el primer semestre de 2016, en el caso que los planes de construcción se entreguen a Santa Sofía y Espinosa, para que se realice el estudio de ingeniería y se entregue el presupuesto municipal de 2017.

(NdCh, Septiembre 2015).

ya existentes. En una 2º etapa desde la última hasta Manuel Rodríguez, que quedará con 4 vías”.

“La aprobación agilizará la búsqueda de fondos provenientes del Gobierno Regional y los Ministerios de Obras Públicas y Transportes”. (ES, 27-X).

**Parten las obras de vía costanera a Chiguayante.** “Primera etapa de 3,9 kms. y 19 mil millones, debería estar lista a fines de 2015. Luego la segunda etapa contempla doble calzada desde la calle Esmeralda”.

“El alcalde Rivas agradeció la gestión del gobierno, lo que permitirá a Chiguayante proyectar su desarrollo, se terminará con los tacos y las esperas, y permitirá a los vecinos tener mejor calidad de vida. (ES, 29-X-2013).

**CORE aprobó casi 9 mil millones para costanera a Chiguayante.** “Emotivo agradecimiento de alcalde y vecinos”. “Permitirán concretar 3,9 kms. de anhelada ruta”. “El alcalde A. Rivas señaló que esta aprobación es histórica, porque significa tiempo para las familias y desarrollo para la ciudad”. (ES, 7-XI).

## 2014

**Chiguayante quiere tener puntos limpios.** “Presentará proyecto superior a 147 millones para la instalación de puntos limpios en la comuna”. “Hasta el momento, no hay desarrollo de separación de residuos sólidos domiciliarios, por ello la urgencia...”. (ES, 26-IV).

**Costanera a Chiguayante: 13 empresas interesadas.** La iniciativa denominada “Mejoramiento Conexión Vial Concepción- Chiguayante”, permitirá la implementación de un proyecto estratégico regional para ampliar la red vial del Gran Concepción. La inversión es de \$ 15.382 millones y el plazo de 720 días. (ES, 6-IX).

**Dragados S. A. estaría a cargo de costanera a Chiguayante.** De las 13 empresas participante en la licitación, presentó la oferta mas baja.

\$ 12.751 millones de pesos ofertó el consorcio español. Desde calle Pascual Binimelis hasta 8 oriente.

Entendemos que va a llegar como un regalo de Navidad del 2014. Vamos a estar más tiempo con nuestras familias, ajenos a los tacos, dijo el alcalde Antonio Rivas.

Contempla la construcción de intersecciones definitivas en calzada simple y bidireccional en una 1º etapa, como la continuidad de la costanera a partir de la intersección de semáforos en Lonco hasta 8 Oriente en una extensión de 3,9 kilómetros. Involucra obras de saneamiento, seguridad vial, semaforización, iluminación y obras fluviales con enrocados de protección y rellenos al río Biobío. No habrá expropiación de terrenos.

La 2º etapa que contempla el ensanchamiento a una doble calzada, ciclo-vías, tiene que llegar a Hualqui, según autoridades la inversión es de 27 mil millones de pesos. (ES, 13-IX).

2015

**Chiguayante contará con nuevo cruce ferroviario.** FESUB (Ferrocarriles urbanos) entregó minuta para trabajar en el diseño del proyecto de un nuevo cruce desnivelado, soterrado o sobre nivel, por calle Pinares o por calle Libertad. (NdCh, Septiembre).

## INSTITUCIONES LOCALES

### LOS BOMBEROS

## 1958

**Primera Compañía de Bomberos iniciará hoy celebración de su 13° aniversario.** Con competencias deportivas se iniciará la celebración, comprendiendo futbol, basquetbol, pimpón y juegos de salón. Finalizará el viernes con una sesión solemne y una presentación de la Compañía, frente al cuartel, ejecutando diversos ejercicios técnicos. Fueron invitadas delegaciones de Concepción y Hualqui, de bomberos. (ES, 8-XI).

## 1991

**Voluntarios utilizan dentro de su flota un vehículo del año 1945, que fue la primera bomba del Cuerpo.** Solicitan al Consejo de Desarrollo Comunal recursos para adquirir un nuevo carro para sus operaciones. (ES, 14-III).

Recibieron nuevo carro bomba. Al cumplir 51 años de existencia se está expectante frente a una disminución de fondos municipales para 1991, debido a la nueva comuna. Es un problema, ya que atienden desde calle Sanders hasta el estero Colorado, límite con Hualqui.

## 1996

**El nuevo carro fue financiado por el Gobierno Regional.** Las carencias más evidentes son una cuarta compañía para Lonco y una quinta para Chiguayante Sur. Se necesita adquirir equipos de rescate, para socorrer a personas implicadas en accidentes automovilísticos en la carretera. Entre las carencias se incluye un carro con escala para construcciones de altura. (ES.).



**Mal tiempo agravó derrumbe de un cerro en Chiguayante.** Urge un muro de contención. Bomberos temen una emergencia mayor, pero hay familias que se niegan a abandonar sus casas. Se trata del cerro tras las viviendas del conjunto residencial Santo Domingo de Chiguayante.

El cerro tiene una pendiente demasiado alta para la calidad del terreno, que es roca en descomposición, que se desmorona fácilmente. Los vecinos solicitan la construcción urgente de un muro de contención, aduciendo que no se debió haber recibido, por parte del municipio de Concepción el año pasado, estas viviendas sin contar con condiciones de seguridad.

1997

**Otros sectores afectados son La Leonera Vieja, donde se formó una laguna que “llega a la cintura”.** También en Manquimávida temen un aluvión desde las canteras, porque presumen que el agua se está acumulando, tal como ocurrió en los años 80.

Bomberos exigidos al máximo por temporal. Hay poblaciones aisladas y derrumbes en Chiguayante. Las lluvias mantienen intransitables los accesos a varios sectores de la nueva comuna y los pobladores temen quedar sin ayuda en caso de emergencias.

1997

**Los vecinos de la villa San Marcos y poblaciones Papen 1 y 2,** ubicadas al final de calle O’Higgins, temen por no tener ayuda oportuna en caso de emergencia. Igual cosa en villa La Riviera. Los vecinos y bomberos se mantienen alertas ante las malas condiciones climáticas. (ES, 21-VI).

1999

**Crítica es la situación de bomberos en Chiguayante.** Dos carros de transporte de agua inoperativos, 19 tiras de mangueras quemadas y una válvula de salida destruida. Cerca del límite de su capacidad de acción se encuentra la institución, debido a la magnitud de las emergencias. Sólo 2 camiones apoyan las labores contra el fuego. Existe coordinación con Concepción y San Pedro de la Paz. (ES, 10-II).

2013

**Ocho mujeres, que fueron el 2º grupo en todo el país de ser bautizadas como bomberos voluntarias, fueron distinguidas.** La Municipalidad de Chiguayante, en el contexto de su aniversario comunal, las reconoció como vecinos destacados que marcaron la historia, no sólo de la comuna, sino también de la región. Una de las damas reconocidas, es Ivette Mardones, quién siendo estudiante de Enfermería se unió como voluntaria a la 2º Cía. de Bomberos de la zona en los años 50”. (ES, 1-VII).

2014

**La prensa penquista destaca la labor histórica de la 1º Compañía de Bomberos de Chiguayante.** Fundada en noviembre de 1945, bajo el lema de Libertad y Trabajo, al alero de la Fábrica Textil Caupolicán. El periódico destaca: “La unidad combatió, desde sus inicios, el sector que abarca desde Villuco a Leonera, con un extintor de 200 litros de agua, que necesitaba 6 voluntarios para su traslado. Luego en 1950 comenzaron a utilizar el carrobomba norteamericano, Mack -45, que fue reemplazado en el 2000, por un Renault Europe 4x4”. (ES, 4-I).

## CEMENTERIO

2000

**Ampliación del Cementerio.** La administración municipal junto a autoridades del SERVIU, firmaron un protocolo de traspaso de un terreno de 22 mil metros cuadrados, aledaño al cementerio, por lo que se podrá iniciar la ampliación del panteón actualmente colapsado.

**Se informa que: “Sólo desde el año 82 los registros del cementerio de Chiguayante alcanzan las 6 mil personas sepultadas,** cifra elevada si se tiene en cuenta que el terreno del camposanto alcanza los 2 mil metros cuadrados” y que “sólo pueden ser enterrados quienes ya sean propietarios, los demás deben buscar otro lugar fuera de la comuna”. Una buena noticia para un cementerio, ubicado en el sector Manquimávida, cerca del río, que fue construido hace 80 años. (ES, 17-III).

**Cierre del Cementerio de Chiguayante se aplazó para el jueves.** Se procedió a suspender para dar a ambas municipalidades tiempo para resolver el traspaso del recinto. No existen líos administrativos, la labor ha sido transparente y ha transcurrido un tiempo prudente y debemos proceder, manifestó el secretario general de SEMCO.

2008

**Lo único que se pide es que se resguarden las garantías tanto de Chiguayante,** como de los derechos de las personas que tienen sepulturas en el cementerio, manifestó el asesor jurídico de Chiguayante. (ES, 3-V).

Preocupación por el colapso del cementerio de Chiguayante. Se habría copado capacidad de 4 mil 700 sepulturas. Ampliación aprobada hace 2 años quedó inconclusa. Municipio gestiona fondos para terminarla.

2015

**Alcalde aseguró que el servicio se ha seguido prestando mientras se busca una solución.** Consejero Luis Santibáñez dice que falta agilidad para resolver. Hace 2 años el Gore financió con cerca de 500 millones la construcción de un nuevo cementerio local, pero con el paso del tiempo, simplemente quedó botada la obra. Según el alcalde Rivas, el proyecto anterior no es viable, la empresa no cumplió su contrato. Se espera contratar una nueva que termine el proyecto. (ES, 6-V).

#### BIBLIOTECA MUNICIPAL

1945

**Se solicita a la alcaldía la instalación de una Biblioteca Popular.** El alcalde de la época, Oscar Gacitúa, comprometió hace un año su instalación y dispuso al señor Torres Vergara su dirección, pero no se sabe nada desde hace un año. (A, 3-II).

1991

**Biblioteca de Chiguayante funciona en convenio con la Dirección de Bibliotecas, Archivos y Museos de Chile.** Existen rumores de cierre, pero se desmienten por la autoridad local, que aseguró a los dirigentes vecinales “que la Biblioteca Municipal no será cerrada, existen proyectos para su mejoramiento”. Se emplaza en calle Manuel Rodríguez casi al llegar a Carrera. La ciudadanía espera que la Biblioteca se convierta en un lugar de encuentro y desarrollo de las diversas áreas de la cultura. (ES, 9-IV).

2014

**Chiguayante le dio nuevos aires a la cultura de los vecinos. Ejemplo regional es el funcionamiento de la biblioteca local**

**en los últimos 2 años.** Se hizo una fuerte inversión para remediar los problemas de calefacción, humedad y estructura. Se arreglaron cubiertas, muros, cielos, pisos, techumbres, iluminación y salas de baños. Se pintó toda la biblioteca. Hoy son 1700 usuarios por mes. (ES, 3-VIII).

## 2015

**La Biblioteca Municipal fue elegida como una de las mejores del país, en el encuentro realizado en Santiago, en el contexto del IV Seminario Internacional de Bibliotecas, por DIBAM.** “Somos más que libros, realizando una gama amplia de gestiones culturales”, manifestó su encargada. (NdCh Noviembre)

### CIUDAD DEL NIÑO

## 1964

**Se construirá “Ciudad del Niño” Chiguayante para dar albergue a niñas sin hogar. Se emplazará en el sector Manquimávida, con 1 hectárea de terreno, donado por el arzobispo Sánchez.** El Hogar de Cristo colaborará con los materiales de construcción. El señor Werner Schaub es el presidente del directorio y ha hecho una notable labor por la concreción de este proyecto. (ES, 23-VII).

### CLUB DE LEONES

## 1974

**Se efectuó una reunión del comité de damas del Club de Leones Concepción – Chiguayante,** el que ha sido importante para el desarrollo social y cultural de la ciudad por varios años y en el que participan prominentes mujeres de la comuna. (ES, 30-V).

## ROTARY CLUB

1958

**Rotary Club formó Comité pro ayuda a estudiantes de la localidad. En sesión- comida se rindió homenaje al Cuerpo de Carabineros,** como una institución fundamental, encargada de mantener la tranquilidad colectiva y la seguridad de los ciudadanos. Aplaudieron el meritorio hecho que corresponde al actual presidente, quién la fundó el 27 abril de 1927. En breve charla reseñaron los problemas que atañen a Chiguayante, haciendo especial referencia a la pavimentación, agua potable y alcantarillado. (ES, 29-IV).

## CRUZ ROJA

1944

**Resultados del beneficio de la Cruz Roja y Boys Scouts.** Durante la kermesse de beneficio se recolectaron \$ 36.290 pesos, que fuera de gastos, deja un remanente equitativo a las instituciones organizadoras. (ES, 5-XII)

2017

**87 años de servicio de la Cruz Roja de Chiguayante.** Fue fundada el 3 agosto de 1930, funcionandio en una pequeña casa de calle O'Higgins, adquiriéndose a mediados de los 60 el actual terreno. El municipio está colaborando para trabajar el anteproyecto del nuevo diseño de la sede, un gran sueño tras el último terremoto. (NdCh Agosto).



## OTRAS INSTITUCIONES LOCALES

**La justicia salió a terreno para servir a los vecinos de Chiguayante, con un operativo de cinco servicios.** La iniciativa llevó hasta la escuela Balmaceda de La Leonera a funcionarios de cinco organizaciones dependientes del Ministerio de Justicia, quienes informaron y entregaron servicios que administran. Participó personal de Gendarmería (asistencia Judicial), Servicio Nacional de Menores (Sename), Registro Civil, Servicio Médico Legal y un panel de la Seremía de justicia.

2000

**El procedimiento a nivel nacional se llama Plaza de Justicia, antes se instaló en Valparaíso y Huechuraba,** permitiendo el acceso de gente de escasos recursos a estos organismos públicos. (ES, 1-VI).

2013

**Administración municipal inicia una exhaustiva campaña educativa para educar a los vecinos en el reciclaje de su basura.** Es una invitación a los vecinos a un cambio cultural, que implica aprender a separar en origen los residuos como latas, cartones, vidrios, etc. (ES, 6-V).

2013

**Los niños y niñas celebraron su día en Chiguayante.** La municipalidad realizó la invitación a los pequeños a esta celebración que incluyó, además, dulces y regalos y, una asistencia de alrededor de 2000 niños que llegaron al gimnasio del Sindicato Machasa. El alcalde Rivas señaló: “que estas son actividades que le ponen el sello emocional a la gestión municipal, es tremendamente satisfactorio ver a los niños disfrutar junto a sus familias”. (ES, 5-VIII).

2015

**Agrupaciones y clubes de las 12 comunas de la Provincia de Concepción celebraron en Chiguayante el Día Internacional del Adulto Mayor y el inicio del mes nacional.** Una fiesta inolvidable que pone en el centro de la gestión municipal al adulto mayor. (NdCh, Octubre).

2017

**56 organizaciones de la comuna reciben fondos municipales,** el que les permitirán ejecutar sus propias iniciativas y potenciar los procesos de participación y fortalecimiento organizacional. Este es un fondo concursable que el municipio entrega a las agrupaciones funcionales del territorio. (NdCh, Noviembre).

**Primer centro de mediación de conflictos de la provincia se abre en Chiguayante.** El espacio tiene como objetivo el fortalecimiento comunitario del vínculo con las policías, con el municipio y el gobierno, siempre pensando en la promoción del diálogo y el trabajo conjunto entre las instituciones y los vecinos.

2017

**Desde hace 5 años meses está funcionando en marcha blanca el Centro de Mediación y Resolución Pacífica de Conflictos,** tiempo en que 504 personas han recibido un apoyo directo. El objetivo es alcanzar 900 usuarios a través de las mediaciones individuales y comunitarias. (NdCh, Diciembre).

2019

**Chiguayante destacó liderazgo femenino de sus dirigentes en charla “Mujeres y participación: Avances y desafíos en el territorio”**, organizado por la municipalidad de Chiguayante y contó con la participación de más de un centenar de dirigentes sociales y vecinas. Se destacó el liderazgo en diversos procesos sociales y de desarrollo de la ciudad. (NdCh, Enero).

2019

**Chiguayante será capital internacional de la Apicultura Urbana en 2020.** Se espera medio millar de expertos que participarán en el 2° Simposio Internacional de Apicultura Orgánica, que se realizará a mediados del 2020 en Chiguayante, convirtiéndose en referente nacional de la producción urbana. (NdCh, Abril).

2019

**Nueva oficina del adulto mayor beneficiará a más de 2 mil chiguayantinos.** Se emplaza en calle Orozimbo Barbosa N° 106, a un costado del municipio, ofrece variados talleres, capacitaciones; acogedor espacio para reuniones y sala de estimulación kinésica. (NdCh Marzo).

#### OTROS SERVICIOS MUNICIPALES

2014

**Los proyectos y programas en los cuales se ocuparán los dineros de los permisos de circulación.** “El alcalde de Chiguayante manifestó que los dineros están destinados a tres áreas que son claves, a los Fondove (fondos de desarrollo vecinal), Fondede (fondo de desarrollo

del deporte) y las subvenciones a distintas organizaciones sociales para desarrollar proyectos”. Además, normalmente se usan para mejorar los espacios públicos y en construcción de plazas y mejor iluminación en los barrios. Se asignará, indicó, un porcentaje al programa de Seguridad Comunal, oficina de Protección Civil creada recientemente. (ES, 7-IV).

## 2015

**Municipio realiza servicios de diferente tipo en sector de Chiguayante. Fin de semana distinto en población Jackson Pápen.** Veinte servicios acudieron a un operativo “Municipio en Terreno”. Se dispuso de una clínica dental, enfermería y matronas, además, oficinas de Seguridad Ciudadana, discapacidad, dirección de Obras, Asesoría Jurídica, oficina de la Mujer, oficina de la Vivienda, entre otras. (ES, 5-VII).

La comuna piensa en un futuro inteligente para mejorar la calidad de vida de todos sus vecinos. Se reflexiona sobre los tiempos modernos y como estos exigen hiperconectividad en amplios aspectos de la vida diaria, pero en los territorios supone generar políticas que propendan hacia la sustentabilidad, desarrollar infraestructura, aplicar nuevas metodologías e invertir en capital humano.

## 2018

**El cambio cultural que vendrá es grande,** no se trata sólo de solicitar, el municipio no es subsidiario del gobierno local, sino que también hay responsabilidad de las personas. Se espera contar con mecanismos de medición de tiempos de viaje, de flujo vehicular, el medio ambiente y el monitoreo de situaciones de emergencia, como incendios, crecidas del río y derrumbes de tierra. Se inició con despliegue de tecnología y dispositivos de sonometría de monitoreo en línea, que midan el ruido en varios puntos de la ciudad. (NdCh, Junio).

2019

**Por primera vez el municipio cuenta con un bus propio.** El vehículo es una inversión de 76 millones, que tendrá múltiples usos. Se pondrá a disposición de organizaciones sociales, como juntas de vecinos, clubes deportivos, talleres laborales y de adultos mayores. “Nos va a servir para hacer extensión cultural, deportiva, pero por sobre todo, para recreación de nuestros adultos mayores y talleres de mujeres”, menciona el alcalde. (NdCh, Marzo).

## SERVICIOS PÚBLICOS

1919

**Solicitan ayuda al Intendente para establecer servicios públicos para la ciudad.** “Entre las necesidades más apremiantes de Chiguayante están la de crear una oficina del Registro Civil y establecer un cementerio”. “El señor Intendente ha prometido también gestionar la creación de una escuela nocturna, que se hace allí muy necesaria para los obreros.” (ES, 10-XII)

1997

**Municipio de Chiguayante proyecta su nueva sede.** Un futuro centro cívico, en 4 mil 600 metros cuadrados se proyecta habilitar, con un inmueble remodelado y una plazoleta rodeada de esculturas y árboles nativos.

La remodelación del ex casino de MACHASA servirá para instalar la nueva sede consistorial, este será el punto central de la joven comuna. Antiguamente estaba a el estadio Caupolicán y una hermosa cancha de golf, de gran significación e identidad para los vecinos. Los planos fueron elaborados por el arquitecto urbanista Antonio Zelada y 4 estudiantes de la Facultad de Arquitectura de la UdeC.

El terreno fue adquirido al SERVIU en 158 millones de pesos y la remodelación del edificio demandará una inversión de 100 millones. En el entorno se construirán mil 500 metros cuadrados de jardines con especies arbóreas como boldos, notros y robles, junto a una pileta y esculturas urbanas. En el centro cívico se pretende instalar el Banco del Estado, Registro civil, una notaría y un juzgado de Policía Local. Se suma a ello la plaza de Los Castaños. En la actual casa del municipio, Cochrane 253, se instalará la dirección de Desarrollo Comunitario. (ES, 11-VIII).

## 1998

**Crean conservadores en Chiguayante y San Pedro. Acogida petición de abogados. En el Diario Oficial se entregan estas funciones a las notarías respectivas de las comunas.** En Chiguayante la notaría de Guacolda Aedo cumplirá estas labores, abarcando Hualqui. El conservador de Concepción atenderá la ciudad y Penco. El decreto fue publicado el 29 julio pasado. Las nuevas solicitudes y trámites irán trasladando en forma paulatina las inscripciones. (ES, 2-VIII).

## 1999

**Plan de semaforización inician en Chiguayante,** que disminuye congestión. La municipalidad inauguró ayer un sistema de semáforos coordinados en la intersección de Rodríguez y monseñor Emilio Rojas. También nuevas señales en calle Chiguay y Cochrane, arterias de alto riesgo. Según el alcalde “es el comienzo de la semaforización de la comuna. La próxima etapa está en Manquimávida donde se espera poner nuevos equipos. Los vecinos aportaron 500 mil pesos al proyecto de los semáforos inaugurados ayer. (ES, 12-I).

**Chiguayante está en un amplio plan de aseo. Pintura de escuelas municipales,** desmalezamiento y eliminación de basurales son parte de los planes, organizados por la Dirección de Aseo y Ornato de Chiguayante. Se pretende prevenir la aparición de focos de incendios forestales y urbanos, además de evitar la proliferación de zancudos, moscas



e insectos portadores de enfermedades. Comprende los sectores de Sanders a Lonco Oriente, Schaub a Prat, Villa Antuco, Blest Gana, O'Higgins, Los Boldos, Obispo San Miguel, Chiguayante Sur, Leonera y línea férrea. En las labores participan 3 desmalezadoras municipales y 3 de la empresa Demarco. Las escuelas serán pintadas con los colores institucionales para acentuar la identidad de la comuna. (ES, 5-II).

**Nuevos semáforos en áreas de riesgo en Chiguayante.** Tres nuevos semáforos fueron inaugurados por el municipio, con un costo de inversión de 32 millones de pesos y un aporte vecinal de 2 millones. Fueron instalados en la intersección de O'Higgins con Colón, facilitando la salida hacia el camino provisional Obispo San Miguel. Otro fue instalado en Rodríguez con Libertad, considerando la concentración de establecimientos educacionales y un supermercado. El tercero también en Rodríguez en el cruce con Manquimávida, debido a numerosos accidentes en el lugar. Se adaptaron balizas peatonales en otras calles. Sólo queda pendiente el sector de La Leonera. (ES, 14-VIII).

## SALUD

1962

**La Cruz Roja de Chiguayante trae una ambulancia.** En la Comisión de Hacienda se aprobó proyecto de ley que libera derechos aduaneros para esta internación, gracias a la gestión del diputado Rufo Ruiz Esquide. (ES, 22-VI).

**Consultorio externo será construido por el Servicio Nacional de Salud.** Este comunicó a la Junta de Adelanto de Chiguayante, que se ha programado la construcción de un consultorio o posta, que se iniciaría el próximo año. Es la respuesta favorable a una nota enviada por la Junta de Adelanto. (ES, 8-XI).

**El Consejo Local de Salud de Chiguayante inició una campaña económica para transformar la actual posta en un policlínico**, que sirva a los 40 mil habitantes de la localidad. Se comprometió el TUC, de la Universidad de Concepción, para una serie de presentaciones gratuitas y cobrar una módica suma por entrada en favor de la salud. También, Fenats local hará correr un listado de donaciones voluntarias.

## 1972

**El anhelo de los ciudadanos es a futuro concretar la construcción de un hospital clase C.** La suma que se debe reunir es de más de 300 mil escudos y se espera un aporte concreto de la industria Caupolicán. (ES, 3-V)

## 1973

**Pronto se inaugurará el Hogar Cheshire, destinado a incurables y desamparados. Se han invertido 3 años de desvelos y trabajos para concretar este proyecto que constará de 2 pabellones de 10 camas cada uno, sala de reposo, repostero, etc.** El iniciador de esta obra estará presente, es Leonardo Cheshire, inglés, inspirado por la miseria durante la Segunda Guerra Mundial. El gran mérito de su creación lo tiene la Dra. Marina Laurent de Enríquez, de tenacidad inigualable, quién será su primera directora. (ES, 14-V)

## 1990

**Se ampliará la cobertura del consultorio de Chiguayante.** Se informa positivamente que: “quedó transformado en Servicio de Asistencia Pública de Urgencia (SAPU) que le permitirá atender las 24 horas del día y contar con más equipamiento, tanto material como de recursos humanos”. (ES, 29-IX).

**Crisis en salud en Chiguayante ( Editorial ES).** Hay situaciones en las que se requiere una acción más decidida de parte de las autoridades del Estado. Una de estas es la grave carencia de recursos para la salud de la nueva comuna, que pone en serio riesgo la atención de la población. Ni gasa ni medicamentos esenciales para tratar urgencias y enfermedades dispone el consultorio de salud de Chiguayante. Se arrastra esta realidad desde hace meses, debiendo la dirección hacerlo público, ante las continuas e infructuosas gestiones sin resultado, incluyendo medidas de presión, como un paro en el mes de abril.

## 1997

**En este caso particular, existe una responsabilidad compartida en su funcionamiento,** dado que al crearse la nueva comuna se mantuvo la anterior administración, pero con el compromiso de que el municipio de Chiguayante se comprometía a cubrir el eventual déficit mediante aportes propios. Por parte de la nueva comuna los aportes solicitados a Concepción, no han sido en cuantía suficiente y con la regularidad acordada. Se excusan en el bajo presupuesto que hace imposible cumplir con los compromisos de aportes. El ministerio de salud debe intervenir obligadamente aportando soluciones inmediatas, para no seguir arriesgando la salud de la población. (ES, 2-VI).

“Es como si nos estuviesen cortando las alas”, señaló la Directora del consultorio municipal, a raíz de la situación económica de la comuna, pues ya se dejó de comprar gas en la posta Pinares y en abril no habrá pedido de farmacia para el consultorio. En invierno la situación es peor si no hay medicamentos.

## 1997

**En Chiguayante hay 130 funcionarios de la salud para un consultorio y 2 postas,** una de las cuales debiera pasar a ser consulto-

rio. No se tuvo a tiempo la licitación de la obra para traspasar los dineros a la nueva comuna. Estos establecimientos no cubren toda la población, la posta de La Leonera ya no es capaz de atender más gente, por lo que urge su ampliación. (ES).

## 1997

**Los médicos de Chiguayante paralizan funciones mañana.** Faltan materiales y remedios. Según la directora del consultorio se encuentran incapacitados para desempeñar sus funciones en forma adecuada. (ES, 27-X)

**Chiguayante y San Pedro coadministrarán su salud.** Decisiones compartidas con Concepción. Profesionales de Chiguayante intervendrán en la toma de decisiones de la Dirección de Salud de Concepción respecto a su consultorio. Según el alcalde Solís es intolerable que el congreso, durante un año, sea incapaz de aprobar la ley de traspaso de la educación y la salud. Queremos asumir nuestra responsabilidad. (ES, 6-XII).

## 2007

**Consultas médicas de lujo brindó Armada en Chiguayante.** La acción solidaria incluyó atención en especialidades médicas, tales como odontología, ginecología, traumatología y operativo cívico en establecimientos educacionales. (ES, 19-VIII).

## 2014

**Vecinos de Chiguayante contarán con clínica de diálisis. Estará ubicado en calle O'Higgins 3669.** “Con el respaldo de NephroCare, el nuevo centro abre sus puertas... tecnología de punta, confortables instalaciones y calidez en la atención”. (ES, 3-I).

**Chiguayante envía medicamentos y equipo médico a Pozo Almonte. Consiste en una “carga de 35 carpas, equipo médico y suficiente arsenal farmacéutico para instalar 2 policlínicas de campaña,** gracias a la gestión realizada por el municipio”. Entre las comunas más afectadas por el terremoto y que se encuentran más alejadas de los centros de salud destacan Pozo Almonte y Guara. Durante la semana se enviarán pañales desechables y alimentos no perecibles, gracias a campañas de solidaridad. (ES, 9-IV).

**Chiguayante inicia gestiones para que nuevo hospital se construya en su comuna.** La donación de 14 hectáreas en Lonco, hecha por Bienes Nacionales, abre posibilidad de construir nueva estructura para descongestionar al Gmo. Grant Benavente. “Cuando se construya el Puente de la Madera, podrá atender sectores de Santa Juana, Nacimiento o incluso Los Ángeles”. El alcalde Antonio Rivas considera que el proyecto sería cercano a los 300 millones de dólares, pero que se debe hacer un proyecto de prefactibilidad. (ES, 4-V).

**Nuevo hospital para la región se construiría en Chiguayante. “Comisión analizó el tema y hará propuesta al intendente”.** Se llegó a un consenso entre los participantes de que el único sitio que cumpliría con los requerimientos de extensión para albergar una estructura de tal magnitud sería el terreno de Chiguayante”. (ES, 15-V).

**Inmobiliaria santiaguina invierte mas de 80 millones de dólares en predio Ex Machasa.** Las antiguas instalaciones de la textil de Chiguayante fueron derribadas. Por ahora se mantienen algunas dependencias que son usadas como oficinas momentáneas para venta y atención de público. El proyecto no sólo está bien instalado en lo que era la entrada del Chiguayante antiguo por el lado de la ribera, sino que también está planteado mejorar la conectividad con las vías ya existentes.

La inversión supera los 80 millones, en el predio que acogió a la empresa por más de 103 años y que dejó de operar el 2010. El parque se mantiene intacto y seguirá así, pues la idea es construir aprovechando

su entorno. La idea es implementar una pequeña ciudad en un período aproximada de entre 7 y 8 años, dependiendo de la velocidad de venta de cada etapa. Los edificios no excederán los 8 pisos o serán de 24 metros de altura. Se proyectan de 10 a 12 torres.

## 2014

**El jefe comunal dijo que, por lo que se conoce del proyecto,** no sólo esta bien instalado, en lo que era la entrada del Chiguayante antiguo por el lado de la ribera, sino que también está planteado mejorar la conectividad con las vías ya existentes. “Estamos comprometidos con ello”. (ES, 23-XI).

## 2015

**Se inauguran cinco nuevas salas de atención médica en CESFAM Leonera.** La inversión superó los 15 millones, lo que permitirá una atención expedita con profesionales en áreas de morbilidad, infantil y embarazadas. (NdCh, Junio)

## 2019

**En marzo comenzarán las obras del Cesfam Valle La Piedra, el 4° en Chiguayante.** Será una inversión de 3.100 millones; con instalaciones de 1.700 metros cuadrados y beneficiará a 15 mil vecinos. Incluyen 10 boxes de atención médica dental, ginecología, podología, curaciones y tratamientos, además de una ambulancia. (NdCh, Enero).

## SEGURIDAD CIUDADANA

1909

En el Cuartel de Carabineros construido por la Fábrica de Tejidos la Chilian Mills y Cía. Ltda. se izó y bajó el pabellón nacional, con la salva de ordenanza en conmemoración del 21 de Mayo, Día de las Glorias Navales. (ES, 28-V).

1944

**Inspectores del Comisariato visitaron nuestro pueblo con el propósito de constatar si se cumplen los precios, que mensualmente establece el comisariato para este pueblo y la exactitud de los precios.** Se procederá enérgicamente contra aquellos que transgredan las normas. (ES, 19-X).

1999

**Crece polémica por baja dotación de carabineros.** Intendente Zilic recordó que el aumento no es resorte regional. Carabineros sostiene que problema es más complejo. En Chiguayante existen 28 efectivos para 100 mil habitantes. Si bien el Gobierno Regional no puede influir en la dotación, ha invertido en los últimos años 2 mil 100 millones en infraestructura y recursos materiales. Se acaba de aprobar un presupuesto de 200 millones adicionales para motos, furgones, entre otros.

Para el prefecto de Concepción, debería haber el doble de dotación, pero tampoco existe la infraestructura para colocarla. En Chiguayante existe un problema sobre el dominio del terreno de la actual subcomisaría, una parte de ella está en comodato del municipio de Concepción a carabineros. Imposible construir sino en lo propio. Se refuerzan las comunas menos dotadas, según requerimientos temporales. (ES).



2000

**Encuesta realizada a los chiguayantinos solicita aplicar Tolerancia Cero a la delincuencia.** La consulta ciudadana se llevo a cabo a más de 5.000 personas. Se informa sobre la escasa dotación de carabineros y el estigma que existe de algunos sectores, como Leonera, aunque las cifras que maneja la policía, indican que la delincuencia ha descendido. Se organizan los vecinos por sectores a través de las juntas de vecinos en coordinación con carabineros. (ES, 2-VI).

2001

**Preocupación en vecinos de Lonco por aumento de robos.** La sensación de inseguridad comenzó a crecer desde finales del dos mil, tras registrarse varios hechos delictuales que han roto la tranquilidad del sector. Los Carabineros hacen rondas, pero reconoce falta de presupuesto y personal y los vecinos comienzan a organizarse junto a ellos. (ES, 30-I).

Operadores de micros de Chiguayante pararon para protestar por violentos asaltos. Los choferes temen por sus vidas, tras un nuevo atraco a un colega que se mantiene grave. Exigen mayor seguridad y protección. (ES 7-I-2001).

2013

**Continúan los problemas delictuales afectando a diferentes viviendas del sector Lonco Parque en Chiguayante,** lo que ha motivado a los vecinos a organizarse para hacer frente a esta problemática. Se informa que los vecinos “cuentan con la colaboración del alcalde Antonio Rivas, con quién se reunieron para plantear las líneas de acción a seguir”, quién ofrece “durante este mes un relanzamiento comunal del programa Alerta Hogar, con el cual Lonco Parque quiere participar”. (ES, 2-III).

**La Avanzada Chiguayante de la Policía de Investigaciones inició su primer caso, por robo en municipio.** Su oficina se ubica en calle obispo San Miguel 1841. Trabajan con un total de 15 personas, de las cuales 12 son oficiales policiales. El alcalde Antonio Rivas afirmó que es una buena noticia, agregando que, “por su desarrollo, la comuna vio incrementada la comisión de delitos, por lo que esto era una verdadera necesidad para los vecinos”. (ES, 8-III).

**La Policía y autoridades comprometen mayor vigilancia en Lonco y Villuco,** por preocupación por incremento de delitos. Los vecinos acusan que “en 5 meses se han denunciado 25 robos a casas. Los 2 últimos han sido extremadamente violentos”. (ES, 16-VI).

**Aceleran las gestiones para la construcción de comisaría en Chiguayante.** Un sentido anhelo de la comunidad que alcanzará una inversión de 500 millones y proporcionará una mayor dotación y equipos policiales. Además se señala que el “Municipio busca un terreno para la instalación a más largo plazo de una Brigada de Investigación Criminal (BICRIM) en Chiguayante”. (ES, 20-VII).

**Se aprueba etapa clave para el proyecto de nueva comisaría de Chiguayante.** La prensa informa: “Se solicitará ahora el compromiso de la autoridad regional para obtener recursos para la iniciativa. Vecinos postulan que, de manera paralela, se sume contingente a la comuna”. El Core analizará el miércoles fondos para comisaría de Chiguayante. Se espera que se aprueben 1800 millones para el proyecto y que la construcción esté finalizada a fines de 2014. (ES, 8-IX).

La inseguridad es uno de los factores que predomina entre vecinos de Chiguayante, según informa encuesta de Biobarómetro. Los resultados fueron: “El 62% de la población cree que la delincuencia ha aumentado en su barrio”. También, “El 60,1% cree que es muy probable que él o su familia sea víctima de un delito en su sector”.

2013

**En la pregunta si ha sido víctima de un delito:** “Un 53,6% de los vecinos dijo que había sido víctima de hurto en su barrio en los últimos 6 meses. En ese mismo período de tiempo, un 26,3% dijo haber sido víctima de robo con violencia en su vivienda...han decidido reforzar la seguridad de su casa con rejas, alarmas o cámaras de vigilancia...otra es ponerse de acuerdo con sus vecinos para ayudarse mutuamente”. (ES. 8-X)

2013

**Avanzada de PDI, Chiguayante extiende jurisdicción a Hualqui.** “Debido a los requerimientos recibidos desde esta comuna, se inició una labor más coordinada con las autoridades hualquinas. Hasta la fecha llevan 180 detenidos entre las 2 localidades. Están preparando entrega de volantes para prevenir los robos”. (ES, 2-XII).

2014

**Chiguayante contará con comisaría y aumento de efectivos.** Oficialización de Carabineros y Gobierno Regional. Se aprobó 1600 millones para la construcción del inmueble. Era una necesidad histórica que reclamaban los vecinos dado el crecimiento exponencial. Permitirá contar con oficinas de atención, recinto de comedores y dormitorios para el personal, acceso y circulación diferenciada para funcionarios e imputados. 1582 metros cuadrados. (ES, 10-VI).

2015

MOP inicia proceso de licitación de comisaría en Chiguayante. Sería el 2º llamado tras un intento fallido en 2014. Los dineros destinados por el Fondo Nacional para el Desarrollo Regional son 2194 millones. “El alcalde Rivas...es una buena noticia para la comuna, pues ha sido un largo

proceso y esta comisaría ha sido un sueño por muchos años, mejorando las condiciones en que carabineros desarrolla sus labores en la comuna”. (ES, 19-II).

2015

**Chiguayante recibe nueva tecnología policial.** Diez cámaras Gopro y 5 dispositivos “Simcar” para la detección de patentes de vehículos con encargo por robo y el almacenamiento de datos de controles a locales comerciales, recibió la 7° comisaría de carabineros. Junto a ello una pistola de control de velocidad y un alcotest. “Se podrán obtener medios de prueba más certeros en nuestros procedimientos, manifestó el comisario”. (ES, 10-IV-).

2015

**Se constituye el Consejo de Seguridad Pública con la finalidad de crear un plan concordante a las necesidades de la población local.** Este grupo es parte de los ocho que se conformarán a nivel regional, de acuerdo al Plan Nacional de Seguridad Pública y Prevención de la Violencia y el Delito. Se fijará un plan de trabajo por 3 años con recursos sobre los 771 millones. (NdCh, Junio)

2015

**Se ha enfocado en 2 áreas: justicia vecinal y apoyo jurídico en terreno,** y relanzamiento del programa “24 horas para todos”, que trabaja con niños infractores de ley. Se obtuvo un proyecto de 79 luminarias, 38 de pasajes y 41 de calles, mejorando la luz, la visibilidad y los espacios públicos en un lugar de gran conflicto, con drogas y delitos. (ES, 20-VI).

2019

**PDI inaugurará cuartel policial en Chiguayante.** Serán 20 funcionarios que trabajarán en las dependencias del nuevo cuartel (Bicrim), con 360 metros cuadrados, emplazado en calle obispo San Miguel. El alcalde destacó que el municipio asumió los costos de arriendo del inmueble, tras aprobación del concejo municipal. El cuartel definitivo está a la espera de la resolución de la seremía de Desarrollo Social. (NdCh, Marzo)

**La lucha por ser comuna**





Un anhelo antiguo, que cruzó por más de un siglo la historia de Chiguayante, fue la voluntad de convertirse en comuna. La distancia geográfica del centro urbano de Concepción y una identidad local estimulada por su pujanza industrial, alimentaban su ambición. También un ideal de progreso, que se estrellaba con un sentimiento de abandono, mantuvo encendida la llama, que pasó de generación en generación, hasta culminar con la creación de la comuna, ya terminando el siglo XX.

A comienzos de esa centuria, por decreto supremo de 1910, la pequeña localidad pasó a ser parte de la comuna de Concepción. Justo hace un siglo atrás, no obstante, pues fue en 1920, se formó una Junta de Vecinos que comenzó a propiciar el autogobierno. Este se logró muy brevemente, durante la administración provisoria de Luis Barros Borgoño. Fue el decreto ley 303 de 22 de diciembre de 1925, en efecto, el cuerpo legal que estableció la Comuna de Chiguayante, con las sudelegaciones de Chiguayante y Nonguén. Recién en 1927, ya durante la presidencia de Carlos Ibáñez del Campo y sin mediar elecciones, se nombró una Junta de Vecinos. Su presidente Walter Schaub, reconocido empresario de la localidad, cumpliría las funciones de primer alcalde.

Las gestiones del flamante municipio partieron con solemnidad y entusiasmo. Se organizó una planta funcionaria mínima, se nombraron representantes ante la Junta de Caminos y de Educación y, talvez lo más importante para dar viabilidad a la administración, se decretó que los contribuyentes de la comuna debían pagar sus “contribuciones, patentes y otros impuestos... en la Tesorería Municipal de Chiguayante.”<sup>1</sup>

Fue justamente esta circunstancia la que generó la protesta de la Junta de Vecinos de Hualqui, que veía afectados sus ingresos. Se dirigió al Gobierno expresando que la división del territorio había sido un error, que dejaba a ambos territorios sin posibilidad de pagar sus gastos de administración. La autoridad acogió el reclamo de Hualqui, de manera que en agosto de 1927 un decreto gubernativo ponía fin a la breve existencia de la comuna. La decepción de los vecinos, que abrigaban esperanzas de progreso local, fue enorme.

<sup>1</sup> Diario *El Sur*, 29 de junio de 1927.

Hacia 1940, el pueblo se había convertido en un importante enclave industrial. A la fábrica de cartones de Schaub se sumaban los textiles El Tigre y la Fábrica Caupolicán. Contaba ya con diez mil habitantes. Las necesidades eran múltiples: escuelas, alcantarillado, vivienda, en fin, eran todos desafíos que hacían pensar nuevamente en la autonomía comunal. Se estableció una Sociedad de Movilización, para aunar esfuerzos que condujeran a un municipio independiente. En 1954, un congreso local, al que asistieron delegados de los comités de adelanto de los distintos barrios de Chiguayante, entre diversos proyectos urbanos, retomó también la lucha por la creación de la comuna. Unos años después, era el Comité de Adelanto el que tomaba la bandera.

Avanzando los años sesenta, como bien comenta Solange Lattut Troncoso, en su texto sobre la “creación de la comuna de Chiguayante”, se realizan varios cabildos abiertos y foros, para ir difundiendo la iniciativa entre los vecinos, el mundo político, los sindicatos y el comercio. Ahora es la comunidad entera la que hace suyo el anhelo y comparte, a la vez, la queja por el abandono y la ilusión de la autonomía. Terminando la década y en consonancia con los tiempos, surge un movimiento de pobladores que levanta la antorcha de la iniciativa.

Pero será solo con el regreso de la democracia, en 1990, que las gestiones se reactivan y no se detienen ya hasta llegar a buen puerto. Surge el Comité Pro-Comuna que trabaja incansablemente en definir y promover el proyecto. Se suceden cartas, conversatorios, reuniones con parlamentarios y gestiones ministeriales. Ya para entonces, la comunidad compartía la visión de que no habría desarrollo de ciudad posible sin una administración propia.

El proyecto de ley, que concluiría en la creación de la comuna, se tramita por cuatro años. Se analiza la cohesión histórica y cultural de la comuna; el posible territorio y la población; infraestructura en salud y educación y, por supuesto, las fuentes de financiamiento que asegurarán la viabilidad de la nueva administración. El 18 de mayo de 1995 la Cámara de Diputados despachaba favorablemente el proyecto, tras lo cual pasó al Senado. En Comisión, se escuchó la opinión de la Agrupación

Pro-Creación de la Comuna, de los partidos políticos, la Subsecretaría de Desarrollo Regional, concejales y otras autoridades. En Chiguayante, en tanto, la iniciativa era difundida en las escuelas públicas a la comunidad.

Había temor de que el atraso en aprobarse impidiera elegir autoridades hasta 2000, quedando la nueva comuna administrada por varios años por funcionarios del vecino Concepción. Dos temas retardaban la aprobación del proyecto. Fueron las dudas sobre la capacidad económica de la nueva comuna para autogestionar su desarrollo, así como la cuestión de los límites comunales. Incluir los sectores de Lonco y Villuco era importante por razones históricas y para asegurar un mayor financiamiento, por patentes e impuesto territorial. Los vecinos de dichos barrios, no obstante, se resistían y sentían un vínculo profundo a Concepción.

El 5 de junio de 1996 fue el día histórico en que la Cámara de Diputados aprobó el proyecto por unanimidad, quedando en condiciones de ser ley. Tras la revisión del Tribunal Constitucional y la firma del Presidente de la República, fue finalmente publicado como ley de la República. Era la culminación de un largo camino y el comienzo de otro. La transición no estuvo exenta de complejidades y debían superarse muchas dificultades para echar a andar servicios propios. Una mirada atrás nos lleva a reconocer el esfuerzo de generaciones de chiguayantinos, para alcanzar esta ansiada meta. Y también a concluir que todo ha valido la pena.

## 1957

**En amplia asamblea pública se abordarán los problemas que afectan a Chiguayante.** La patrocina el Comité de Adelanto y concurrirán autoridades y parlamentarios de la zona. Especialmente quiere ponerse en tabla la falta de comunicación entre Chiguayante y Hualqui, que permita movilizar hacia centros de consumo, Los Ángeles, los productos agrícolas. Se tratará, además, la falta de local apropiado para la escuela 25, cuyo local no reúne las condiciones mínimas de higiene y seguridad para el alumnado.

Se hablará de la ampliación de la escuela 67, habilitación de la 63 y consolidación de la mixta 30, para que puedan seguir sus estudios secundarios sin tener que recurrir a otra ciudad. El agua potable, su carencia en verano es grave. La locomoción, urbanismo, hermosamiento, serán temas para pedir modificaciones al plano regulador. La falta de viviendas es otro tema. Para el agua potable la solución sería la construcción de 2 estanques de 12 metros cúbicos. (ES, 4-VII).

## 1959

**Estudian creación de comuna de Chiguayante.** Se reúne el Comité de Adelanto, sindicatos de industrias y otras instituciones, quienes acordaron designar una comisión para estudiar las posibilidades de independizar la localidad de Concepción.

Los factores a tener en cuenta son, que contaría con 37.000 habitantes, del cuál un 78% carece de urbanización, el déficit habitacional es de 3.000 viviendas y que existen importantes empresas que debieran pagar sus tributos en ella, financiando el presupuesto. (ES, 7-IX).

## 1973

**Chiguayante lucha por ser comuna autónoma.** Los diputados Tomás Solís y Fernando Santiago Agurto, presentaron en la Cámara un proyecto de ley en la que se crea la Comuna Subdelegación de Chiguayante. El proyecto consta de 10 artículos, con cláusulas para un proceso de transición que permita la formación definitiva y elección de alcalde en 1975. Entre los puntos más importantes se cuenta:

## Estudiarán Creación de Comuna en Chiguayante

En una amplia reunión celebrada ayer en la localidad de Chiguayante por su Comité de Adelanto, representantes de sindicatos y de diversas otras instituciones, se acordó designar una comisión que tenga por finalidad el estudio de las posibi-

lidades de independizar esa localidad de la comuna de Concepción.

En esta reunión, a la que asistieron los parlamentarios señores Manuel Valdés y Enrique Rodríguez, se hizo un completo análisis de cada uno de los factores que, según sus habitantes, aconsejarían la formación de una comuna autónoma. Entre ellos, se mencionó que ya Chiguayante contaría con 32 000 habitantes; que más de un 78% de la población carece de urbanización; que el déficit habitacional ascendería a 3 000 viviendas, y que existen importantes industrias, como la Caupolicán-Chiguayante, que, de pagar sus impuestos en la localidad en donde tienen su sede, bastaría para financiar el presupuesto de una comuna independiente, capaz de mejorar, por sí sola, sus obras públicas.

Por otra parte, se informó que se han hecho gestiones con el ministro de Hacienda y con el subsecretario del Ministerio de Economía para que consideren la posibilidad de ubicar en Chiguayante la planta de celulosa que se proyecta crear en la región de Concepción, por cuanto se tendría asegurado el abastecimiento de materia prima, se contaría con fáciles medios de acceso a los centros industriales y con terreno de bajo costo. El secretario de Estado habrá manifestado que consideraba atendible la petición y que se harían los estudios.

### DEFUNCION

**LITO**  
RINDE MAS

### ALIZACION

de Relojes, Gargantillas de oro y plata, Fantasías en general de

**Relojería Sáez**

Caupolicán 659

Con motivo de las proximidades de Fiestas Patrias, gran realización de todas las mercaderías, a menos del costo, en retribución al distinguido público que se ha dignado favorecerlo con su compra

VEA VITRINAS Y SE

(ES, 4-VII-1957).

- El presidente deberá destinar 5 millones de escudos para la construcción de un edificio municipal y oficinas adherentes.

- Los bienes e inmuebles del municipio de Concepción dentro del territorio, pasarán a pertenecer al nuevo ente.

- Se nombrará una Junta de Vecinos, quienes nombrarán a su vez al alcalde, hasta las elecciones en 1975.

- Las deudas anteriormente contraídas serán de cargo del municipio de Concepción.

## 1973

**Los trabajadores de las empresas están entusiasmados,** pero piden que estas tributen en Chiguayante, para ingresos municipales eficientes. Mientras el Alcalde Urrejola Arrau manifiesta reparos por no haber claridad en lo que favorece a la población de la localidad. (ES, 13-IV).

**Senador Arturo Frei recoge la iniciativa del Comité Pro Comuna de Chiguayante de solicitar a la autoridad la creación de la comuna,** incluyendo en el proyecto el sector de Lonco. El presidente del Comité, Iván Francesconi, celebra la iniciativa y menciona que logro del comité es la elaboración de un acabado proyecto para la comuna independiente, presentado en Cabildo Abierto el 2 diciembre 1990.

## 1992

**La Subsecretaría de Desarrollo Regional y Administrativa,** entregó los pasos necesarios para obtener un proyecto de esta naturaleza, que requiere un quórum calificado en el congreso. (ES, 17-III).

Dos proyectos de ley paralelos ingresaron al Senado, por Arturo Frei, para la creación de 3 comunas: Chiguayante y San Pedro desde Concepción; y Hualpencillo desde Talcahuano. Su acogida fue favorable y se oficiará al Presidente de la República y al Ministro del Interior.

## 1992

**La iniciativa está presentada y corresponde ahora a los vecinos formular sus planteamientos e indicaciones para que la ley represente el sentir y aspiraciones de la localidad.** En cuanto a los deslindes el proyecto propone el sector Las Palmas a la entrada del área residencial. Algunos vecinos proponen la calle Sanders de Pedro de Valdivia. (ES, 23-III).

Hace 30 años se realizó un cabildo en el sindicato Caupolicán, según recuerda el vecino Federico Schifferli Luchsinger, en una carta abierta, donde participaron autoridades de Concepción, senadores, diputados, regidores y la comunidad. Se plantearon problemas y el tema en estudio para una futura comuna de Chiguayante.

## 1992

**Un vecino asevera que “los chiguayantinos deseamos vivir mejor, tener un hospital, construir escuelas con carreras de mandos medios o técnicos industriales,** mayor dotación policial, tener mejor iluminación en las calles, agua potable, alcantarillado, arreglos de las calles que son intransitables, áreas deportivas y nuevas industrias que den trabajo. Es el sueño de décadas de una comunidad que se siente postergada”. (ES, 1-IV-).

**Que el límite con Concepción sea la calle Sanders.** Acoge en proyecto el Senador Frei proposición de los pobladores de Chiguayante, según antecedente histórico, que señala que el primer vestigio de comuna de 1927, fue desde calle Sanders.

## 1992

**La indicación fue proporcionada por dirigentes de 13 juntas de vecinos con quién el Senador se reunió para discutir el proyecto que presentó al Senado.** El Ministro del Interior se comprometió respaldar la iniciativa y enviarla como proyecto del ejecutivo. (ES, 4-IV-).



## Chiguayante

Señor Director:

Me ha informado por la prensa de un proyecto para que Chiguayante sea comuna. Recuerdo que hace más de treinta años se realizó un cabildo en el Sindicato Cauptolcán, de nuestra localidad. El suscrito participó como dirigente sindical en dicha reunión, donde participaron autoridades de Concepción, senadores, diputados, regidores y la comunidad. Se plantearon los problemas de Chiguayante y, a continuación, el tema del estudio para la futura comuna de Chiguayante. Pasaron los años y ese estudio quedó en el baúl de los recuerdos.

El año recién pasado, de nuevo hubo un cabildo en el mismo sindicato. Se plantearon los temas de hace más de treinta años. Salud, educación, policial, electrificación, agua potable, alcantarillado y urbanización en general, y de nuevo el proyecto para que Chiguayante sea comuna. Es de esperar que no pasen treinta años más para tocar los mismos temas. Los chiguayantinos seguiremos esperando una aspiración muy anhorada desde hace años. A pesar de ser un afuerino oriundo de una colectividad de la frontera, me interesa desde muy joven contribuir con un grano de arena en diferentes niveles. En lo sindical, por espacio de 16 años, fui uno de los fundadores de la Junta Vecinal N° 10, en el directorio por 15 años. Dirigente de la Agrupación de Juntas de Vecinos. Fundador de un club deportivo. Como integrante de la Junta Permanente de Conciliación en la Inspección del Trabajo por seis años. En la Coordinación Laboral de la Intendencia por espacio de tres años y otras instituciones.

Los chiguayantinos deseamos vivir mejor. Un hospital para atención más expedita. En educación, carreras de mandos medios o técnicos-industriales. Mayor dotación policial. Mejor iluminación en las calles, agua potable, alcantarillado. Arreglo de las calles que en invierno son intransitables. Areas deportivas. Nuevas industrias para dar trabajo a tanta juventud que espera

**Nula consulta en Chiguayante sobre creación de comuna.**

Fallo dividido de la Tercera Sala declaró también nulos el acuerdo del concejo y el decreto municipal que aprobaron y convocaron al acto el 16 julio de 1995. Se declaró nula la “consulta” que llamó a los chiguayantinos sobre ello, acudiendo a sufragar 10 mil 116 personas de un universo de 31 mil 155 inscritos en los registros electorales.

“Adolecen de nulidad por haberse extralimitado las autoridades municipales de las facultades que le conceden la Constitución y las Leyes”, dice la resolución. El reclamo de ilegalidad lo interpuso el dirigente vecinal de Manquimávida José Aravena Flores. El voto disidente del ministro Tapia consideraba que al fragmentar a Concepción, con importancia en sus límites y futuros ingresos, hace que sea útil y aconsejable que el alcalde pueda recurrir a este método, asegurando así la participación de la comunidad local. (ES, 9-V).

1996

**Lonco y Villuco ya son parte de Chiguayante. Molestia y resignación vecinal.** Los límites definitivos de Chiguayante son desde Sanders a la línea de cumbres que se ubican al occidente de la hoya del estero Nonguén. Luego pasa por el estero Rojas, va hacia el sur de la hoya del estero San Francisco, al estero Queule, camino Agua de la Gloria y Redolino. Los dirigentes de Lonco y Villuco manifestaron “nuestro país está sometido a quién ejerce mas presión. Es lo que sucede en el caso de los mineros o del gasoducto de la región metropolitana. (ES, ).

Más recursos solicitarán para nuevas comunas. Los Alcaldes viajan a Santiago. A 16 días de que asuman las flamantes autoridades, surgen vacíos legales en instalación de los municipios. La reunión es con el subsecretario de Desarrollo Regional, por más financiamiento y problemas de funcionamiento que permanecen sin solución.

Chiguayante tiene asignado un fondo municipal de 365 millones de pesos, San Pedro de la Paz, 400 millones, en cambio Tomé, con las mismas características demográficas y sociales, recibe 1000 millones de pesos. En

Voluntarios de la Defensora y de la Defensa Civil desfilaron por el centro de la localidad, en la primera actividad del programa de celebración de "Chiguayante comuna", decretada ayer.



# Chiguayante celebró ser comuna

• *Hombres y la Defensora Civil de Chiguayante desfilaron en la primera ceremonia de aniversario del poblamiento nacional como comuna.*

• *La necesidad de una vía alternativa, que conecte la localidad con Concepción, aparece como el principal anhelo, según vecinos.*

Integrantes de la Unión Comunal de Justas de Vecinos de Chiguayante desfilaron ayer en la tarde a las afueras de la localidad para la celebración de su aniversario. En la Plaza de Armas, donde se reunieron los vecinos para mostrar su alegría en los voluntarios de la Defensa Civil y del Cuerpo de Bomberos local. Posteriormente hubo un desfile religioso auspiciado por la Iglesia de Gracia en la Iglesia San Pablo y, por la tarde, una muestra y un acto artístico cultural, oportunidad en la que se entregó un galvanes a los integrantes del comité organizador, por el trabajo que desarrollaron por tal objetivo, durante ocho años.

Dirigidos como Hugo Muñoz, Juan Jara y Luis Añez, explicaron que desde su creación al trabajo en la Unión Comunal de Justas de Vecinos, que permite al primero de ellos y que todos los habitantes deben adherirse a las Justas de Vecinos y apartar ideas e iniciativas.

Una vez que representaron el abandono en que se dejó Chiguayante, especialmente desde el punto de vista de las inversiones e iniciativas, que en la actualidad se encuentran y "en cuanto a las autoridades" la situación se mantendrá siempre en la zona independiente de la comuna recién. Todo lo que se puede hacer es, organizar, asegurando, indicando que la Unión Comunal es la instancia organizadora de trabajo, para diferentes temas. Uno de ellos es el lugar donde podría instalarse la Municipalidad, para lo cual existen tres opciones: un edificio que perteneció a la escuela, el Gimnasio Municipal y un edificio particular que se encuentra. A corto plazo se espera reunirse con el funcionario encargado de la instalación del municipio y la presidenta de las facultades rectorales, así como otros dirigentes que conocen la realidad de Chiguayante.

Las principales necesidades de la comuna son la construcción de una vía alternativa, pavimentada y ordenamiento del comercio porque de pasajes de la localidad (alcalde, Intendencia de Concepción en calles con mucho tránsito y cerca de colegios, y arreglo de calles como Manuel Rodríguez, en la que se han estado de vender y para todo la necesidad a alta velocidad. Respecto de la vía alternativa secciones que han sido hechas en la zona que atraviesa el río de la zona de Concepción, cuando está inundada.



El día comunal en la localidad de Chiguayante. Los vecinos se reúnen para celebrar.



Desfilando la baja temperatura de la mañana invernal los vecinos de Chiguayante se integran al programa de celebración.

(ES, 15-VII-1996)

la presidencia aún no se firma el decreto que fija la planta de funcionarios y los que serán traspasados.

**Existen problemas con los contratos de aseo e iluminación,** que no se pueden finiquitar y no se sabe quién debe pagar. Las mismas dificultades existen con las patentes de bebidas alcohólicas en restaurantes y discoteques, que sólo tiene Concepción, ya que se mantiene un vacío legal. (ES, 20-IV).

**Chiguayante celebró ser comuna.** Bomberos y la Defensa Civil desfilaron en la primera ceremonia de izamiento del pabellón nacional como nueva comuna. La necesidad de una vía alternativa, que comunique la localidad con Concepción, aparece como el proyecto más urgente, según vecinos. (ES, 15-VII)

**Dirigentes de la Unión Comunal de Juntas de Vecinos hicieron llamado a los profesionales de la nueva comuna para que se integren a su instalación.** Esto durante las actividades con que el Comité Pro Comuna celebró la aprobación, en junio, del proyecto de ley que creó la comuna. Luego del acto en la plaza de armas se celebró un oficio religioso ecuménico de Acción de Gracias en la iglesia de San Pablo. En la tarde se celebró una maratón y un acto artístico cultural, donde se les entregó un galvano a los integrantes del Comité Pro Comuna, labor de 8 años. (ES, 15-VII)

**30 funcionarios pasarían a nuevas municipalidades de Chiguayante y San Pedro.** El alcalde Ulloa de Concepción determinará que funcionarios deberán irse. Aún no se tiene información respecto a los resguardos económicos y de carrera funcionaria, aunque se acordó mantener los sueldos. Bajaron de escalafón profesional, por lo que les sería más difícil subir de nivel que en Concepción. En cada comuna se deben trasladar 30 funcionarios y contratar 60, para completar los 90 que se necesitan, según la cantidad de habitantes de la comuna. Tampoco se sabe si serán indemnizados por el término de relación, incluyendo Salud y Educación. (ES, 11-XI)

Chiguayante apuesta por su futuro. Alcalde destacó cultura participativa. Con un déficit anual estimado de 113 millones de pesos comenzó a funcionar la nueva municipalidad. Ayer se constituyó el Concejo Municipal en ceremonia efectuada en la escuela República de Grecia. Las nuevas autoridades deberán afrontar su primer año de gestión con un presupuesto de 1.284 millones de pesos y con gastos cercanos a 1.397 millones.

1996

**El alcalde Solís señaló que su principal misión será convertir a la comuna en un lugar grato para vivir, por lo que debe abocarse a los problemas de estructura vial y transporte urbano.** (ES, 12-XII).

Chiguayante asumió los contratos de servicios. El Concejo Municipal aceptó asumir los contratos y servicios que inciden en el patrimonio o en la administración de la comuna y el concejo de Concepción se los traspasó. Las obligaciones con empresas, que aportan al desarrollo de Chiguayante deberá cancelarlas el nuevo municipio.

Estos contratos dicen relación con la construcción de un relleno sanitario, recolección de basura domiciliaria y mantención de jardines. De igual forma, asume contratos de seguridad vial y tránsito. En seguridad pública se asumen los servicios de vigilancia del recinto municipal, mantención y corrección del sistema de alumbrado público y arriendo de luminarias de sodio.

**Del ámbito social se traspasó el compromiso de mano de obra para ayuda a la comunidad**, el estudio para la red de aguas servidas en Los Boldos y La Ribera, además de la construcción de una escuela en La Leonera, entre otros. (ES).

**Economía,  
industria y comercio**



# El Heraldó Gráfico

Órgano Oficial de los Sindicatos Legales "Litografía Central" y "Selva, Pinos, y Cia", de Orizaba  
Director Responsable: Jorge Salgado Acosta - Av. L. Aroseca 256

Año IV - 2.ª Época

Comunicación (Cable) Mayo de 1946

Núm. 15

## 1.º DE MAYO



El proletariado del mundo despierta en estas horas trágicas de la barbaridad, sangrada todavía, esposa de la más horrible locumba en que lo estuvo la más bárbara de las guerras que registra la historia.

Los cañones del capitalismo explotador y fratricida han segado vidas por millones y destruido ciudades desde sus sistemas mirados con el deliberado propósito en el que la agresión—de momento por el aire y las manos de trabajadores bajo el dominio de la esclavitud y la miseria.

El estallido de la guerra ha empobrecido de nuevo la mayoría de los individuos, conductores de pueblos, que ya bien poco se diferencian de la otra.

Lo han probado los hechos con la zana caliente ague de las víctimas inculadas y lo seguirán corroborando eternamente las lágrimas y el dolor de nueve millones de seres, la mayoría de ellos inocentes, el más alto significado de la guerra.

Se hace necesaria entonces una sólida reacción proletariado universal que acabe definitivamente

con el hombre de la muerte o mansalva, e impulsando sólo al Trabajo, al Progreso y la Paz de los pueblos, con la más sublime aspiración de todos los tiempos: LIBERTAD, FRATERNIDAD, IGUALDAD.

¡Que los Mártires de Chicago lloraron con su sangre azulada en las horas el nombre de esta nueva etapa del mundo civilizado!

¡Que los trabajadores de todos los pueblos del orbe, bajo una sola bandera de redención social, fueren de nuevo el progreso de las naciones con todo el poder de sus brazos fuertes e invencibles!

¡Que las ciudades esteren de nuevo la majestad de sus edificios hacia los horizontes y puestas mayas del sol como en un eterno saludo al Trabajo y la Paz!

¡Que en este 1.º DE MAYO DE 1946, los trabajadores de Inglaterra, formulan la siguiente promesa de encadenar nuestros pueblos por el sendero de la Libertad!

Por los Mártires de Chicago, Salvo!  
¡Trabajadores del mundo, Adelante!

(El Heraldó Gráfico, Año IV, 2.ª época, mayo de 1946, Núm. 15).



Cuando se piensa en la vida económica de Chiguayante, la memoria se conecta de inmediato con su pasado industrial; del cual subsisten varias empresas activas y no pocos vestigios, en forma de habitaciones obreras, edificios sindicales, o en los topónimos que identifican sectores de la ciudad. Antes de la industria, no obstante, fue la agricultura y ciertas actividades extractivas las que caracterizaron al valle de Chiguayante. Era natural que así ocurriera en razón de su clima y tierra privilegiada, así como por la cercanía con Concepción. En el último tercio del siglo XIX, esta ciudad se hallaba en constante crecimiento, proyectada hacia la Frontera, a lo que debe añadirse la cercanía del puerto, que la conectaba con los grandes centros de consumo y las salitreras y enclaves mineros del norte.

Alentados por la demanda agrícola, van surgiendo numerosos fundos, como Villuco, Lonco, El Porvenir y La Leonera, entre otros. En los valles cercanos al río, entre el pueblo y la ciudad, se acumulan quintas y chacarerías, cultivos de papas y hortalizas, orientadas a abastecer el mercado de ambos núcleos urbanos. Las quintas dan lugar a un temprano turismo agrícola, pues devienen en espacios de recreo y aún de veraneo, para familias y turistas. Se recuerda la gran casona de la quinta de los Sobrino, entre las más importantes.

A las chacras se suman las lecherías y la producción de huevos. En el criadero de aves de Manquimávida se llegó a contar con diez mil ejemplares, para carne y huevos; la lechería de Vilckiman, en tanto, entregaba su producción en Concepción, en la Central de Chillancito.

Una actividad temprana de Chiguayante, de carácter extractivo y artesanal, pero que alcanzó dimensiones industriales, fueron las canteras. Varios depósitos naturales de granito, enfrentados a la demanda creciente de adoquines y piedra de construcción, para la ciudad que se urbanizaba, motivaron la instalación de varias empresas del rubro. Se recuerdan las sociedades de Rodríguez y Reed, Pérez Hermanos, Max van Rysselbergh en el fundo Lonco, y las canteras Chiguayante. Es el origen de muchos de los adoquines que hoy todavía cubren algunas calles periféricas del casco histórico de la capital regional. En años recientes han adquirido carácter patrimonial y los vecinos instan por su conservación.

No todas las iniciativas prosperaron. Tal fue el caso de la fábrica de cemento, instalada por los comerciantes franceses de la Casa Harán Hermanos, en su predio de Chiguayante. El día de los pavimentos de concreto y las construcciones de cemento armado no había llegado todavía.

El primer gran emprendimiento propiamente industrial de Chiguayante, que merece un párrafo especial, fue la fábrica de bolsas de papel que Wilhelm Schaub instaló en el sector que hoy lleva su nombre. Había inmigrado a Chile en 1885, a la localidad de Los Sauces, en la entonces Frontera. Allí y luego de su llegada a Chiguayante, intentó varios negocios. Una fábrica de loza, un brebaje denominado “Café Malta”, incluso un establecimiento de salud, basado en la hidroterapia, fueron sus emprendimientos previos. Pero al fin fue la fábrica de artículos de papel el que prosperó, proyectándose hasta el presente. Los Schaub fueron vecinos muy comprometidos, al punto que su hijo Walter ocupó la alcaldía de la comuna, durante su breve existencia, en 1927, para lo cual facilitó las instalaciones de la empresa como transitorias dependencias para el municipio. Las operaciones de Schaub Hermanos se fueron expandiendo, hasta cubrir con sus productos gran parte del país, llegando a exportarse.

La industria que más fama dio a Chiguayante, a través de todo el siglo XX, fue sin duda la textil. Comenzó tempranamente, justo al despuntar el siglo, con la instalación de Chilean Mills Co. La gran fábrica de tejidos atrae la llegada de nueva población y, con ella, también desorden y delincuencia que exigen la instalación de un retén de policía. Era lo modernidad, con sus luces y sombras, que agitaba la vida pueblerina de la localidad. Muchos extranjeros se radican también, atraídos por los bellos y sanos parajes -en épocas de terribles epidemias- aportando su laboriosidad y sus costumbres, culturales y deportivas.

En una década de funcionamiento emplea ya más de doscientas personas; genera su propia energía y abastecimiento de agua. Desarrolla una infraestructura de transporte y logra distribuir sus productos en Chile Central y la Frontera. Un auspicioso inicio que se ve abortado por la crisis que produjo el inicio de la Primera Guerra Mundial (1914). El co-

lapso de los mercados externos acarrió la caída de la fábrica de tejidos de Chiguayante de Yunge y Cía., la Fábrica de Punto de Guillermo Yanssen y de Chilean Mills. Una amarga experiencia, de la cual la ciudad sabrá, no obstante, recobrase.

La Casa Grace y Co., de capitales norteamericanos, adquiere las instalaciones de la Chilean, durante los años 20, e inicia un ciclo exitoso de desarrollo textil, apoyado por una nueva política de incentivo a la industria nacional, que restringe las importaciones. La industria evoluciona y se amplía. Se transforma en la Fábrica Textil Caupolicán de Chiguayante S.A. y, junto a El Tigre y Schaub Hermanos, consolidan la imagen de enclave industrial de Chiguayante. En las décadas siguientes, sucesivas crisis de mercado y abastecimiento de materias primas lesionan la producción y el empleo. La compleja situación política y económica del país amenaza la continuidad de las industrias locales. Durante la Unidad Popular, Caupolicán es incorporada al “área social”, es decir, estatizada y luego, en 1974, vuelve a sus dueños privados. La apertura a los mercados internacionales plantea duros desafíos a las fábricas, que se ven forzadas a modernizarse técnicamente, fusionarse y reducir su personal. Surge, así, Manufacturas Chilenas de Algodón S.A., Machasa, que, con nuevos dueños y productos, mantuvo todavía encendida la llama de la industria textil chiguayantina, comenzando el siglo XXI.

Junto a las textiles, la industria de la madera llegó a vincularse con la comuna riberana al Biobío. La antigua sociedad Maderas Pinihue S.A., asociada con varios predios y empresas, dio lugar a un importante ente productor de maderas aglomeradas. En 1968 es adquirida por Masisa, conglomerado que reúne varias plantas, con distintas producciones. La de Chiguayante se concentra en la producción de planchas de melamina, para el mercado nacional. Son solo ejemplos, de varios que podríamos dar en distintos rubros, que justifican la impronta industrial centenaria que ha tenido la comuna. En los últimos años, el desarrollo inmobiliario, una industria por si misma, ha contribuido, a la vez, a la desaparición de los edificios y espacios antes destinados a la industria, así como a renovar el carácter de la comuna, volcándolo hacia un destino residencial.

A la actividad industrial se suma la actividad mercantil, que ha dado vida y animación al desarrollo urbano. Por una parte, por su ubicación física y la fuerte cultura propia de la industria, parecían mundos paralelos, con poco contacto; pero, por otra, son los ingresos de los trabajadores industriales y su nivel educativo, factores que dinamizan el comercio y la sociedad. Así, complejizan el tramado social y dan origen a nuevas actividades de índole cultural, que permiten superar la noción de mera “comuna dormitorio”, que alguna vez se asignó a Chiguayante. De esta forma, con el desarrollo de funciones y servicios, se va construyendo una verdadera ciudad, en sentido material y espiritual.

1855

Se ofrece máquina de aserrar en Chiguayante de los propietarios Juan S. Grice y Salomon Male. (CS, 11-01).

1856

Molino de la Leonera. Publicidad e información del proceso de producción. Propietario Male y Cía. (CS, 12-02).

Concepcion, febrero 8 de 1856  
605-6. *Solomon Male. - Juan S. Grice*

**Molino de la Leonera**  
EN CHIGUAYANTE.

Se previene a los agricultores y depositantes de trigo que las bodegas de nuestro establecimiento, están listas para recibir trigo en depósito bajo las condiciones siguientes, que se espresan en los vales: Compraremos la especie al precio de la plaza de Concepcion; cambiaremos los vales por otros de bodegas públicas o de molinos de libre depósito, o compraremos la especie en el mismo establecimiento; previniendo que en caso de comprar nosotros nuestros vales abonaremos *doce y medio centavos* de premio, y en caso de que el tenedor del vale no nos prefiriese en la venta, y sacase el trigo pagará seis centavos de bodegaje en fanega por cada año principiado.

Tambien cambiaremos trigo por harina en la forma siguiente:—por cada fanega de trigo de buena calidad, daremos un quintal de harina flor de buena calidad; y por diez y siete almudes trigo de la misma clase, ciento cincuenta libras de harina segunda de buena calidad: este cambio se hace en el mismo establecimiento donde se recibirán y se entregarán las especies

Las personas que se dignen favorecernos tienen la ventaja que este establecimiento está situado como a treinta varas del rio Bio-bio, y el puerto es inmejorable

Tambien estamos seguros que las personas que tengan negocios con nosotros quedarán satisfechas, pues, nuestro objeto es granjearnos crédito en nuestro negocio, y como dueños y directores pondremos en ejercicio las medidas necesarias a fin de conseguirlo.

Concepcion, febrero 8 de 1856.  
605—6. *Male y Ca.*



## 1909

**Elogios a la empresa Schaub.** “Esta fábrica de bolsas y sobres de diferentes clases está montada a la altura de una europea. El material de que se sirve es de una calidad superior y de una ejecución perfecta”. (ES, 2-IV).

## 1910

**El reportero de El Diario el Sur visita y describe la fábrica de Paños de Yunge y Cía,** los productos y la aceptación de estos en el mercado.

## 1911

**Nuevas canteras de piedras “se están explotando en la propiedad de don Carlos Rodríguez de la Maza”.** (ES, 25-XII).

El consejo local de la Confederación de Trabajadores oyó y aprobó la cuenta que rindieron sus delegados ante el Congreso Nacional en Santiago. Se acordó remitir un telegrama al Secretario Nacional, adhiriendo e instando a las reivindicaciones del pueblo explotado. Se dicen representar 1500 trabajadores de la localidad. Importante problemas plantearon a las autoridades gubernativas los delegados de los 4 sindicatos:

Obtuvieron la promesa del administrador general de la Caja de Seguro Obrero la construcción en septiembre de una población obrera, por ahora de 20 “casitas”, en la propiedad del Sr. Juan Merino, que se pagará a \$ 6,50 pesos el metro cuadrado.

El jefe de Restaurantes populares se comprometió se hicieran estudios para ubicar uno de ellos adjunto a la población obrera.



## Fábrica Tejidos "El Tigre" comenzó a hacer efectiva reducción de horario

Comenzó a hacerse efectiva ayer la reducción de horario al igual de trabajo en diversas secciones de la Fábrica de Tejidos "El Tigre", como consecuencia de la alza de mercado para los productos que fabrica esta empresa, que se aguará más dentro de las temporadas de primavera y verano, ya que las telas "El Tigre" en su mayor parte son de invierno.

Ayer se suscribió un acta en la Inspección Provincial del Trabajo entre el directorio del Sindicato y la administración de la industria, en la que se establecen las secciones afectas a disminución de horario semanal y las horas que comprenderá la jornada diaria. Son las siguientes: sección afranelados, trabajará cinco días, con jornada diaria de nueve y media horas; sección hilandería, cuatro días de nueve y media horas; sección tintorería, cuatro días de nueve y media horas; sección teares, cuatro días de ocho horas y sección tejidos de puntos igualmente cuatro días de ocho horas.

En la misma acta se estipula que los días no trabajados en razón del convenio se considerarán trabajados para los efectos del feriado, participación de utilidades y todos los demás en que se exige trabajo efectivo para el goce de un derecho determinado. En cuanto al beneficio de la semana común, se convino en que se pagará en forma proporcional a los días que se labora en la semana.

Este convenio entre la em-

presa y su sindicato durará hasta el 15 de diciembre próximo, conprometiéndose la industria a restablecer el horario normal una vez que se regularice la situación del mercado para los productos que fabrica.

### AFILIADOS DE PROPIETARIOS PARA CONTRIBUCION DE LA ESCUELA EN EL AÑO 1957

Se informa a los propietarios de las industrias afiliadas a la Cámara de Comercio y a los miembros de la Asociación de Industriales, que para el año 1957 se requiere la contribución de la escuela en el monto de \$100.00 por cada industria y \$50.00 por cada miembro de la Asociación de Industriales.

### SEGURIDAD COMPARTIDA Y ECONOMIA CUBANA Hoy

Según se informó en la reunión de la Comisión de Seguridad y Economía Cubana, hoy se discutirá el programa de seguridad y economía para el año 1957.

(ES, 8-X-1957).

1939

**Se entregarán 500 metros más de cañería para la población Bío-Bío, cuyo arranque domiciliario correrá por cuenta de los vecinos.** (ES, 21-VIII).

Conflicto obrero de Fábrica Caupolicán en vías de solucionarse pronto. Hay gestiones para obtener un mejoramiento económico, además de un pliego de peticiones que se discute en la Junta de Conciliación y Arbitración de Concepción.

1944

**La firma ofrece un aumento de \$7 pesos para todos los obreros y un aumento proporcional de las regalías, tratos, asignaciones familiares, etc.** En la presente semana es posible resolver definitivamente el conflicto, por la buena armonía en la Junta de Conciliación y la llegada de un alto jefe de la firma. (ES, 19-X).

1957

**Fábrica de Tejidos El Tigre comenzó a hacer efectiva reducción de horario. Esto como consecuencia de la falta de mercado para los productos de la fábrica,** ya que sus ventas mejoran en invierno, por sus telas más adecuadas a esa estación. Se suscribió un acta en Inspección del Trabajo donde constan las secciones y las horas diarias que estarán afectas. La semana corrida se pagará de manera proporcional a los días trabajados. El convenio entre la empresa y el sindicato durará hasta el 15 diciembre, volviendo todo a la normalidad mejorando el mercado. (ES, 8-X).

1957

**El sindicato Caupolicán Chiguayante destinó una apreciable suma para obras educacionales.** El presupuesto de participación

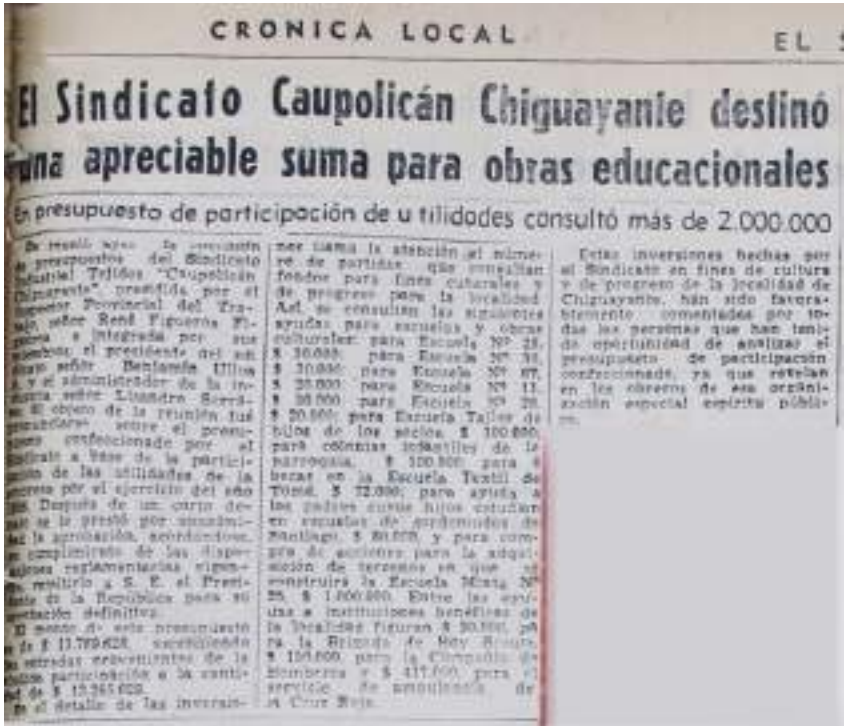

(ES, 11-X-1957).

consultó más de 2 millones de pesos. Se fijaron partidas para fines culturales y de progreso para la localidad: cinco escuelas beneficiadas con 30.000 pesos cada una, 300.000 pesos para las colonias infantiles de la parroquia, becas de 100.000 para la escuela textil de Tomé, 72.000 pesos para padres de hijos sordomudos, terreno para escuela 25 (contribución), etc. También fueron beneficiados los Boys Scouts, bomberos y ambulancia de Cruz Roja. (ES, 11-X).

## 1957

**Se arregló dificultad en fábrica Caupolicán.** Debido a la crisis por restricción de mercados la fábrica deberá paralizar 50 telares, por este motivo, con intervención de la Inspección del Trabajo, se convino con el sindicato que esta paralización parcial se haría sin provocar cesantía, siendo absorbidos por otras secciones, los obreros sin trabajo. (ES, 21-XI).

## 1958

**Se modificó estatuto de Sindicato Mecánico Caupolicán.** Se alzaron cuotas y se cambió nombre al gremio. Ahora se llamará “Sindicato Profesional de Mecánicos, Electricistas, Ayudantes y Ramos Similares de la Sección Maestranza de Tejidos Caupolicán, Chiguayante S.A”. (ES, 28-IV).

**Uno de los premios “Estímulo al Trabajo” corresponde a empleado de fábrica Caupolicán.** En la nómina de estos premios, que remitió al intendente, CORFO, figura Raúl Becker, empleado de Caupolicán, a quién se le confirió un estímulo de \$ 300.000 pesos. Los premios no son en dinero, sino que en valores, bienes o cosas de utilidad permanente. Se le debe consultar al premiado acerca de la inversión que desea. (ES, 3-X).

1959

**Una nueva planta de celulosa se instalará cerca de Chiguayante**, correspondiente a la Empresa Celulosa y Bosques Pinihue S.A. Existe un plan en cuatro etapas: la primera es la fabricación de 40 toneladas diarias de pulpa mecánica. La segunda es duplicar la producción de pasta mecánica a 80 toneladas diarias. En la tercera etapa se pretende la fabricación de 100 toneladas diarias de papel para periódicos, siendo la cuarta etapa doblar la producción anterior. (ES, 21-IX).

1962

**Pronto se instalará fábrica de maderas Pinihue.** Se ubicará en un predio al lado de la estación de ferrocarriles en Chiguayante, siendo su presidente del directorio Fernando Mahns Gómez- Lobo. La planta permitirá la utilización de los raleos de pinos y al pino propiamente tal, con maquinaria que fue adquirida en Alemania con aval de Corfo. Se prevé una planta de 50 obreros y 30 empleados. (ES, 19-VIII).

1972

**Trabajadores de la industria Caupolicán rechazan fallo judicial que les obliga a reintegrar la empresa a sus dueños.** Hubo asambleas internas y un desfile de los trabajadores junto con los obreros de la cantera Lonco, donde gritaban: “Con ley o sin ley seguirá en nuestras manos”. Apoyan la Cut, el sindicato de panificadores de Chiguayante, obreros de la construcción y el Frente de Trabajadores Revolucionarios (FTR), llamando a pasar a la ofensiva, expropiando sin pago a la burguesía industrial, comercial y financiera. (ES, 29-VII).

1973

**Continúa huelga en textil Caupolicán.** Viajó a Santiago la Comisión Técnica, pero ante el pliego de peticiones al gobierno, por respuesta

## *Instalación de Fábrica De Maderas "Pinihue" Comienza en Septiembre*

Para el 27 de septiembre próximo fue confirmada ayer la realización de la ceremonia de colocación de la primera piedra de la fábrica de maderas aglomeradas "Pinihue" S. A., ubicada en un predio al lado de la Estación de Ferrocarriles del Estado en Chiguayante.

El aprovechamiento de la madera en esta nueva industria es total.

La puesta en marcha de la nueva industria fijada para abril de 1963, permitirá la utilización de los raleos de pinos y el pino propiamente tal. El producto mediante el empleo de sustancias químicas especiales es casi incombustible.

La maquinaria para la fábrica de maderas aglomeradas "Pinihue" fue adquirida en Alemania con el aval de la Corporación de Fomento de la Producción, por un total de un mi-

llón seiscientos mil dólares. La instalación de la maquinaria y equipos especializados de la planta estarán a cargo de expertos de la firma Briones y Cia. Limitada, asesores técnicos de la empresa.

La producción estará destinada preferentemente a la exportación. Igualmente se dejará un margen para el mercado nacional.

Los cálculos estimativos señalan que la nueva industria permitirá la ocupación de alrededor de cincuenta obreros y treinta empleados.

El directorio de la Fábrica de Maderas Aglomeradas "Pinihue" S. A., está integrado por Fernando Mahns Gómez-Lobo, presidente; Felipe Aguirre Carretera y Eduardo Rawlins, directores y Pedro Serrano Palma, director-gerente.

(ES, 19-VIII-1962)

recibieron que se quiere fijar una política de remuneraciones a nivel nacional, lo que los haría perder ingresos. Un obrero manifestó, “estamos peor que antes, cuando eramos Yarur y ahora tenemos que quedarnos callados”. (ES, 24-I).

**La Textil Caupolicán, vive un desastre económico.** Sus pérdidas alcanza los 144 millones de escudos para 1973, además de la disminución de la producción, aumento de los costos, baja en el rendimiento, endeudamiento bancario, no cumplimiento de compromisos, todo desde la fecha del traspaso al área social de textil Caupolicán. El informe presentado en un Encuentro de Trabajadores.

## 1973

**Canteras Lonco: presente en las grandes obras de toda la región,** desde su puesta en marcha en 1958. Actualmente lucha por superar la aguda situación económica en que quedó durante los 3 años del gobierno pasado, entregando nuevamente materiales de óptima calidad, chancado de primera y material estéril, para todo tipo de construcciones. (ES, 15-VI).

## 1974

**Se producen alrededor de 10 mil metros cúbicos de material,** pese a que por su capacidad instalada puede lograr 15 mil, pero el mal estado en que quedaron los equipos tras la intervención, lo impiden. Trabajan 99 personas. Desde su intervención en 1972, la industria se transformó en campo de entrenamiento guerrillero, no sólo para quienes se habían apoderado de la empresa, sino para activistas de otras, comenta el propietario Osvaldo Acosta Cosmelli. (ES, 15-IX).

**Masisa exporta madera a Europa.** Serán 18 toneladas de chapas de maderas se exportan a Bélgica, parte de la producción de la laminadora de Valdivia. Desde hace un año que no se concretaba una exportación. (ES, 5-VII).



## MASISA Volverá a Producir Placas de Madera Enchapada



**ARCADIO INOSTROZA**, administrador de la industria Maderas y Sintéticos S. A. de Chiguayante.

La industria de Maderas y Sintéticos S. A. (MASISA) de Chiguayante, está estudiando nuevamente la posibilidad de volver a producir placas de madera enchapada en papeles fonéticos y melamínicos. Así lo dice a conocer a ES-SUR el administrador de la planta chiguayanteña, Arcadio Inostroza.

Según lo señalado por el alto ejecutivo de MASISA, la empresa estuvo elaborando antes este producto, pero hace aproximadamente dos años se suspendió la producción.

"Nuestro producto era de muy buena calidad, pero por diversas razones era raras en la obtención de para la producción. Afortunadamente, ahora esta-

mos nuevamente en condiciones de volver a elaborar este producto."

### PRODUCCION ACTUAL

En la actualidad la planta de Chiguayante de la industria MASISA, produce tres tipos de placas de madera aglomerada Super-MASISA, formadas de astillas limas de viruta seleccionada con adhesivo plástico (urea formaldehído) y sometidas a presión y temperatura.

La Super-MASISA, tipo 600 son muy compactas tanto en la superficie como en el interior y poseen gran dureza. Se fabrican en espesuras de 6 y 8 milímetros.

La Placa Super-MASISA, tipo 300, está constituida

por 3 capas de partículas. De ellas la más central es la más pesada, lo que le da las características de homogeneidad y resistencia propias de un tablero. Se fabrican de 16, 18, 20 y 24 milímetros.

La placa Super-MASISA, tipo 450, tiene las mismas características de la anterior (tipo 600), pero es más ligera y más resistente. Se fabrican en espesuras de 24, 32 y 40 milímetros. Este último tipo, sin embargo, sólo se elabora en estos momentos para casos especiales.

### EN VALDIVIA

En Valdivia la industria MASISA posee dos plantas: una de Maderas y Sintéticos y otra Laminadora.

(ES, 5-VII-1974).

1974

**La empresa anuncia que volverá a producir placas de madera enchapada.** Se trata de placas de madera enchapadas en papeles fenólicos y melamínicos, que hace 2 años se dejaron de producir. Hoy produce 3 tipos de placas de madera aglomeradas Supermasisa, formada de astillas finas de virutas aglomerada con adhesivos plástico. (ES, 24-VII).

1990

**La Comisión de Economía de la Cámara de Diputados visitó textiles de la zona y en Machasa se comprometen a no efectuar nuevos despidos.** El Gobierno y Congreso estudiarán crisis textil y realizarán “gestiones destinadas a buscar una solución a la crisis que vive el sector textil chileno, como resultado de las importaciones de productos subsidiados de países vecinos y asiáticos”. (ES, 7-VII-1990). Hay complicaciones para la realización de complejo habitacional de 162 viviendas para los ex empleados de Machasa, ya que “el 80% de sus socios fue despedido”. (ES, 28-XI).

1991

**Una gran preocupación laboral existe en Chiguayante.** La Coordinadora de Organizaciones Sindicales de Chiguayante calificó de conflictiva la situación en varios frentes. Los 2 sindicatos de textil Machasa votaron la huelga legal y las empresas en Deshidro, declarada en quiebra con cesantía de 109 trabajadores y Vergelio, hay incumplimiento de negociación colectiva. (ES, 30-VI).

Noticia positivas para Machasa que aumentaría sus exportaciones. La industria controlada por el grupo brasileño Alpargata Santista Textil, potenciará sus exportaciones a Colombia, Venezuela, Ecuador y Perú. El presidente de la compañía señaló que se realizarán nuevas inversiones para mejorar los productos, como mezclilla denim, fibras algodón, tencel y lycra stretch.



## Canteras Lonco: Presento En las Grandes Obras

Presenta Lonco, perteneciente a la Comuna de Chiguayante, Chile. Esta gran obra se realiza en el sector de Lonco y presenta el mayor volumen de obra en Chile. El proyecto es de gran envergadura y contempla la explotación de canteras de gran tamaño que serán utilizadas para la construcción de grandes obras de infraestructura nacional y regional. Este proyecto es el más grande de la zona y representa un hito en la historia de la explotación de canteras en Chile.

### PROYECTOS DE CALIDAD

Después de un año de desarrollo, el proyecto de explotación de canteras de gran tamaño en la zona de Lonco, Chile, está avanzando rápidamente. Este proyecto es el más grande de la zona y representa un hito en la historia de la explotación de canteras en Chile.

En la actualidad se están realizando trabajos de infraestructura en la zona de Lonco, Chile. Este proyecto es el más grande de la zona y representa un hito en la historia de la explotación de canteras en Chile.

### ETAPA DE OBRAS

En la actualidad se están realizando trabajos de infraestructura en la zona de Lonco, Chile. Este proyecto es el más grande de la zona y representa un hito en la historia de la explotación de canteras en Chile.

EL FIN DE UNA AVENTURA  
DE DESARROLLO EN

Una de las obras más importantes de la zona de Lonco, Chile, es el proyecto de explotación de canteras de gran tamaño. Este proyecto es el más grande de la zona y representa un hito en la historia de la explotación de canteras en Chile.

### UNIDAD A CHIGUAYANTE

Chiguayante es una comuna que se encuentra en la zona de Lonco, Chile. Este proyecto es el más grande de la zona y representa un hito en la historia de la explotación de canteras en Chile.

Este proyecto es el más grande de la zona y representa un hito en la historia de la explotación de canteras en Chile. Este proyecto es el más grande de la zona y representa un hito en la historia de la explotación de canteras en Chile.



La Cantera Lonco, dentro de un área de reconstrucción nacional en plena producción.

## MINUTA AL GOBERNADOR PROVINCIAL: Comunidad de Yumbel Plantea sus Problemas

Una minuta con 10 puntos, que incluye la demanda de un presupuesto de 10 millones de pesos para la comunidad de Yumbel, fue presentada al gobernador provincial de Yumbel, el señor Juan Carlos Rodríguez, el día 15 de mayo de 1991.

- 1. Construcción de una carretera que conecte a Yumbel con la zona de Lonco.
- 2. Construcción de una escuela en la zona de Lonco.
- 3. Construcción de una casa comunal en la zona de Lonco.
- 4. Construcción de una casa comunal en la zona de Lonco.
- 5. Construcción de una casa comunal en la zona de Lonco.
- 6. Construcción de una casa comunal en la zona de Lonco.
- 7. Construcción de una casa comunal en la zona de Lonco.
- 8. Construcción de una casa comunal en la zona de Lonco.
- 9. Construcción de una casa comunal en la zona de Lonco.
- 10. Construcción de una casa comunal en la zona de Lonco.

1991

**Se envían a Santiago más de 35 telares de Crea. Existe preocupación de los trabajadores**, que expresan: “Medida resultó sorpresiva por cuanto se contradice con el compromiso del gerente general de la industria, que en noviembre, cuándo se produjo el último despido de personal, señaló que no moverían un tornillo de las instalaciones”. (ES, 19-I).

**La Empresa Deshidro, en petición de quiebra, preocupa a sus trabajadores.** Se espera llegada del síndico. Es una empresa pesquera que trata productos agrícolas congelados, con 50 personas de personal, todos impagos y sin materia prima para seguir produciendo. (ES, 7-VI)

1997

**Áridos de Chiguayante para el acceso norte.** Prevén tacos por paso de camiones. Desde la cantera Manquimávida se extraerán 18 mil metros cúbicos de áridos, que serán utilizados en los trabajos que se ejecutan en el acceso norte. El consorcio TRINELA a cargo de la construcción de la carretera que unirá Chillán y Concepción en sólo 55 minutos, necesita adquirir los áridos en la zona. (ES, 10-I).

Plan regulador prohíbe sacar áridos de cantera de los cerros de Manquimávida. El Servicio Nacional de Geología y Minas y la Dirección de Medio Ambiente entregaron informes negativos respecto a la extracción de material.

1997

**El plano regulador de 1982 establece que es un área de protección de drenajes naturales y pendientes para evitar daños ecológicos.** Existe un recurso interpuesto por los vecinos de la población Papan, aledaña a la cantera, acogida por la Corte de Apelaciones, actualmente tramitándose en la Corte Suprema. El plano regulador establece que sólo puede ser intervenido para vivienda y turismo, por lo que el mu-

ECONOMÍA
viernes 4 de julio de 2014
economía y empresas
PÁGINA 9 El Sur

## **MAJUEL LARA LOS FABRICA A PEDIDO** **Zapatos con cuero** **de salmón nacen** **en Chiguayante**

Todo fue a la vida al ritmo de los calzados. Llegó por casualidad a jugarlos con esta práctica del mar. Se desea es pedir hacerlos a su medida.

**COMERCIALIZACIÓN**

Majuel Lara en su taller de zapatos en Chiguayante.

Majuel Lara en su taller de zapatos en Chiguayante.

Majuel Lara en su taller de zapatos en Chiguayante.

de fabricación, pero también utilizan técnicas y técnicas para hacerlos a medida y personalizados, todo de cuero.

Su producto es personalizado al cliente. Para Majuel Lara, el cuero es el material más adecuado para hacer zapatos, pero también puede ser de otros materiales como el sintético.

El cuero es el material más adecuado para hacer zapatos, pero también puede ser de otros materiales como el sintético.

quiere hacerlos por el modo de hacerlo y el tipo de cuero utilizado, todo de cuero.

El cuero es el material más adecuado para hacer zapatos, pero también puede ser de otros materiales como el sintético.

El cuero es el material más adecuado para hacer zapatos, pero también puede ser de otros materiales como el sintético.

el taller de Majuel Lara en Chiguayante, donde trabajan en la fabricación de zapatos.

El cuero es el material más adecuado para hacer zapatos, pero también puede ser de otros materiales como el sintético.

El cuero es el material más adecuado para hacer zapatos, pero también puede ser de otros materiales como el sintético.

El cuero es el material más adecuado para hacer zapatos, pero también puede ser de otros materiales como el sintético.

El cuero es el material más adecuado para hacer zapatos, pero también puede ser de otros materiales como el sintético.

El cuero es el material más adecuado para hacer zapatos, pero también puede ser de otros materiales como el sintético.

Majuel Lara fabrica los zapatos a medida y personalizados, todo de cuero.

(ES, 4-VII-2014).

nicipio no puede autorizar extracción de material. Los vecinos temen un aluvión de agua y barro, estando las casas a 600 metros. Las explosiones o tronaduras también son una preocupación. (ES, 12-I).

Cronología de un conflicto en la cantera Manquimávida. En febrero del año pasado la empresa solicitó autorización para efectuar movimientos de tierra y áridos en predio rural. Ello comenzó una historia plena de informes, declaraciones y una acción judicial. La Dirección de Obras solicitó a Medio Ambiente un informe, quienes manifestaron que en principio debía autorizarse, pero con seguimiento por parte del municipio y ellos mismos. Mas tarde, esta misma dirección, luego de estudiar el proyecto más a fondo, cree ser necesario que la empresa presente un Estudio de Impacto Ambiental, teniendo presente que se ubica en un área de protección.

**Los vecinos del pasaje Herrera de la población Papen**, antes de esta última petición, habían presentado un recurso de protección en contra del funcionamiento de la cantera. El riesgo se debe al uso de explosivos, paso de camiones por el estrecho pasaje y la posibilidad de un nuevo aluvión, como en el año 1982, entre otros motivos para oponerse. (ES,).

**CMET tiene 7.800 líneas en San Pedro y en Chiguayante.** Una inversión estimada en 2 millones de dólares ha canalizado esta empresa en la habilitación y puesta en operaciones de líneas telefónicas residenciales. Son plantas conectadas por fibra óptica con la central de CTC o de las empresas de Carrier, lo que permite comunicación con una u otra compañía, así como utilizar cualquier portador para realizar llamadas de larga distancia. (ES, 24-VII).

2000

**Alpargata Santista adquirió el año pasado la mitad de la empresa nacional, con planta en Chiguayante y en febrero pasó a controlar el 100%. El conglomerado brasileño tiene otras 5 plantas en Brasil**, 2 en Argentina y factura 360 millones de dólares al año. (ES, 18-III).

2014

**Zapatos de cuero de salmón nacen en Chiguayante.** Rafael Lara los fabrica a pedido. Ligado toda su vida al rubro de los calzados, llegó por casualidad a elaborarlos con este producto del mar. Su deseo es hacerlos a mayor escala. (ES, 4-VII).

## EL COMERCIO

1944

**Se ha instalado Agencia de autos de alquiler para el uso de emergencias de los vecinos. Funcionará hasta las 23 horas.** La noticia se recibió con júbilo por los vecinos, que en ciertas horas quedan incomunicados con la vecina ciudad. (ES, 4-VII).

1944

**Importante asamblea celebró la Sociedad de Comerciantes Minoristas de Chiguayante.** La mesa directiva dio cuenta del congreso verificado en Concepción. Se trató del proyecto de estatutos por los que se regirá la sociedad, que fueron aprobados por unanimidad. Se acordó hacer nuevamente el paseo anual de la sociedad a la quinta en San Pedro, gentilmente prestada. (ES, 5-XII).

**Panadería Modelo de Emilio Miguel. “Dos años al servicio de los habitantes de Chiguayante.** Se destaca sus modernas maquinarias y alta calidad de elaboración. En 1944 lanzó al mercado el pan Caupolicán que hasta hoy ha tenido una espléndida acogida”. (A, 18-I).

**Por abastecimiento de Chiguayante ha trabajado Cámara de Comercio Minorista.** Tiene como aspiración la profesionalización del gremio en todo el país. El 17 de octubre 1937 fue fundada la Asociación de Comerciantes Minoristas de Chiguayante, que se mantuvo en receso hasta 1942, año en que se procedió a reorganizarla.



1957

**El Sr. Juan Machuca, presidente fundador ha dirigido sus destinos en 11 períodos.** Respecto al abastecimiento o a la oportuna provisión de artículos indispensables para el diario vivir, la Cámara mantiene constante contacto con el organismo regulador. Se evita la especulación de elementos extraños al comercio organizado. Se adquiere en las fuentes de producción, evitando los intermediarios. La profesionalización se busca para llevar un mayor control de las actividades, contando por lo pronto de un respectivo carnet. (ES, 15-XI).

1958

**Máquinas de coser serán distribuidas en sindicato Caupolicán.** Serán para asociados, adquiridas por la institución. Se compraron 575 máquinas. (ES, 16-II)

1958

**Nueva caja auxiliar instaló el Banco Nacional del Trabajo en Chiguayante,** con el objeto de facilitar los servicios de esa moderna institución bancaria al comercio, industria, profesionales y particulares. Quedó instalada en O'Higgins 2033, fono 19. (ES, 6-III).

1958

**Formación de la Mutual del Comerciante preocupa a la asociación del gremio local.** Se da a conocer, en reunión del gremio, la importancia y los beneficios que reporta. Se está llevando a efecto bajo el patrocinio de la Corporación del Comercio Minorista del Sur de Chile. Uno de los beneficios más atrayentes es que en caso de fallecimiento, sus familiares recibirían 3 millones de pesos, que les permitiría continuar con el giro. Se comunicó, además, la creación de la Cooperativa de Distribución o Central de Compras. (ES, 15-X).

2000

**La empresa Machasa**, controlada por el grupo brasileño Alpargatas Santista Textil, potenciará sus exportaciones a los vecinos países de Perú, Ecuador, Colombia y Venezuela.

2013

**La tradicional Feria libre de Chiguayante causa malestar entre vecinos**, luego que cambiará de lugar de instalación. Se aducen problemas de higiene y seguridad para que los vehículos de emergencia transiten. Desde el municipio informan que "estamos entregando un mismo espacio a cada locatario y que todos tengan patente...más adelante ordenaremos los vehículos de los comerciantes, temas de higiene y de seguridad...". (ES, 12-VI).

2015

**El comercio tradicional del casco histórico de Chiguayante recibirá apoyo económico**, con la finalidad de darle un impulso a los comerciantes y convertirlo en un punto de encuentro de la comunidad. El programa se llama "Fortalecimiento de los barrios comerciales" y se invertirán más de 60 millones de pesos para los comerciantes de avenida O'Higgins, entre la Plaza de Armas y el cruce de la línea férrea. (NdCH, Junio)

2018

**Se entrega aporte económico a 40 emprendedores de Chiguayante**, bajo el programa de Capital Semilla Municipal. Se trata de artesanos y comerciantes quienes postularon a fondos que entrega el municipio y que les permitirá adquirir herramientas y equipamiento ( 200 mil pesos). (NdCh, Diciembre)

## Machasa aumentará sus exportaciones

La empresa Machasa, controlada por el grupo brasileño Alpargatas Sotilista Textil, potenciará sus exportaciones a Colombia, Venezuela, Ecuador y Perú.

El presidente de la compañía, Herbert Schmitt, dijo que se realizarán nuevas inversiones para mejorar los productos, como zapatilla de niño, fibra alpaca, leoté y lycra stretch, con el fin de lograr la certificación de calidad ISO 14000.

Alpargatas Sotilista adquirió el año pasado la mitad de la empresa nacional, con planta en Chiguanante, y en febrero pasó a controlar el 100%, con el fin de potenciar la pro-

ducción y despachar productos a los países americanos. El conglomerado brasileño tiene otras cinco plan-

tas en Brasil y dos en Argentina. Fichara al año 80 millones de dólares.

# **Cultura y sociedad**

# Nueva Sala de Artes Escénicas se transforma en un hito para Chiguayante y la cultura regional



El grupo de músicos de la Banda Municipal de Música de Chiguayante se reúne en la sala de artes escénicas para ensayar. El grupo está conformado por 15 músicos y es dirigido por el profesor de música de la escuela primaria "San José" de Chiguayante, Juan Carlos Rodríguez. El grupo se reúne los días martes y jueves en la sala de artes escénicas, ubicada en el edificio municipal de Chiguayante. El grupo ha participado en varios concursos y festivales de música en la región de Chiguayante.

El grupo de teatro de la escuela primaria "San José" de Chiguayante se reúne en la sala de artes escénicas para ensayar. El grupo está conformado por 15 actores y es dirigido por el profesor de teatro de la escuela primaria "San José" de Chiguayante, Juan Carlos Rodríguez. El grupo se reúne los días martes y jueves en la sala de artes escénicas, ubicada en el edificio municipal de Chiguayante. El grupo ha participado en varios concursos y festivales de teatro en la región de Chiguayante.

estatal. Este escenario de cultura en sus aspectos poseído en la historia de una región, más allá de la identidad regional y del patrimonio, así como el desarrollo económico y social, plantea una visión estratégica de desarrollo sustentable que plantea el desarrollo de la economía, cultural y social, así como el desarrollo de la cultura y el patrimonio regional.

Por su parte, la directora de la Cultura Profra Carolina Rodríguez, quien es una artista plástica y una educadora, comentó que la sala de artes escénicas es un hito para Chiguayante y la cultura regional. Rodríguez comentó que la sala de artes escénicas es un hito para Chiguayante y la cultura regional. Rodríguez comentó que la sala de artes escénicas es un hito para Chiguayante y la cultura regional.



compartiendo la identidad que los hace únicos. Este hito se concretó con un gran trabajo de los artistas de Chiguayante y de la provincia de Concepción. El grupo de teatro de Chiguayante, así como el grupo de teatro de la escuela primaria "San José" de Chiguayante, participaron en la inauguración de la sala de artes escénicas.

El grupo de teatro de la escuela primaria "San José" de Chiguayante se reúne en la sala de artes escénicas para ensayar. El grupo está conformado por 15 actores y es dirigido por el profesor de teatro de la escuela primaria "San José" de Chiguayante, Juan Carlos Rodríguez. El grupo se reúne los días martes y jueves en la sala de artes escénicas, ubicada en el edificio municipal de Chiguayante.

Por su parte, la directora de la Cultura Profra Carolina Rodríguez, quien es una artista plástica y una educadora, comentó que la sala de artes escénicas es un hito para Chiguayante y la cultura regional. Rodríguez comentó que la sala de artes escénicas es un hito para Chiguayante y la cultura regional.

Al respecto, la directora de la Cultura Profra Carolina Rodríguez, quien es una artista plástica y una educadora, comentó que la sala de artes escénicas es un hito para Chiguayante y la cultura regional. Rodríguez comentó que la sala de artes escénicas es un hito para Chiguayante y la cultura regional.



## CARTILLA DE ACTIVIDADES SALA DE ARTES ESCÉNICAS CHIGUAYANTE

<b>06 DE DICIEMBRE</b> 08:00 hrs.	<b>BO BO, ÚLTIMA GANSA</b> MÚSICA Y DANZA
<b>07 DE DICIEMBRE</b> 19:00 hrs.	<b>LA MUJER ACCIDENTADA DE SEMESTRE ACERVO</b> MÚSICA Y DANZA
<b>11 DE DICIEMBRE</b> 18:00 hrs.	<b>AL ALGA PITO</b> COMEDIA CON MUSICA
<b>12 DE DICIEMBRE</b> 18:00 hrs.	<b>SOCRATA COTOPAXA, UN HÉROE A TRAVÉS DE LA IMAGINACIÓN</b> MÚSICA Y DANZA
<b>13 DE DICIEMBRE</b> 18:00 hrs.	<b>HERENCIA</b> MÚSICA Y DANZA
<b>15 DE DICIEMBRE</b> 18:00 hrs.	<b>GALA POLICÉNICA</b> MÚSICA Y DANZA
<b>19 DE DICIEMBRE</b> 18:00 hrs.	<b>CONCIERTO DE JAZZ</b> MÚSICA Y DANZA
<b>21 DE DICIEMBRE</b> 18:00 hrs.	<b>CONCIERTO DE NAVIDAD</b> MÚSICA Y DANZA

DIRECCIÓN GENERAL DE CULTURA Y PATRIMONIO

(NdCh, Noviembre, 2018)

Chiguayante ingresa a la historia republicana de Chile ya en 1819, de la mano del Libertador. Es el siglo XX, no obstante, el testigo -y protagonista- de su intensa evolución. La transformación, en efecto, del espacio rural a una sociedad urbana, con sus dimensiones materiales y culturales, tiene lugar en este siglo. Los fundos son parcelados, se forman loteos y se abren calles; pero también a través de poblamientos espontáneos, tomas de terrenos y erradicaciones se va formando la ciudad. Hacia Hualqui, crece la población La Leonera; del otro costado, el barrio de Lonco, orientado a los grupos medios. Con la expansión de la mancha urbana vendrán los problemas habitacionales, la delincuencia y las infinitas demandas de obras y caminos. En la lucha ante la adversidad se va forjando el espíritu comunitario y la identidad local, que ha sido una característica notable de los vecinos de la actual comuna.

Avanzando el siglo ya la incipiente ciudad va tomando forma. Sendos planos reguladores, de 1945 y 1965, cristalizan una imagen de ciudad que, aunque no se cumple en su totalidad, va orientando el desarrollo urbano. Se van creando los servicios: el Registro Civil, teléfonos y telégrafos, el cementerio. Impulsado por una tragedia, como suele ocurrir, surgen los bomberos, en noviembre de 1945, bajo el lema de Libertad y Trabajo, al alero de la Fábrica Textil Caupolicán. Luego el cuerpo de Scouts, la Cruz Roja, el Rotary Club y los Leones; también el reconocido Club de Jardines de la ciudad. Podrían mencionarse muchos otros.

Múltiples expresiones de la asociatividad humana, como las iglesias, los deportes, o las simples fiestas públicas, en Chiguayante adquieren la forma de importantes tradiciones. A principios del siglo XX se remontan las primeras referencias a las Fiestas de la Primavera, apoyadas por las antiguas textiles, como Chilean Mills. Las Fiestas Patrias son legendarias, al punto que atraían público de todos los rincones del Gran Concepción; asociada a la parroquia homónima, creada en 1938, se celebra la fiesta de San Pablo. En verano eran muy concurridos, además, los balnearios populares, a orillas del Biobío y las funciones de cine, iniciadas por 1941, en el cine del Sindicato de Caupolicán.

La ciudad crecía materialmente y se hermosecaba. En 1931 se adquirió el terreno de la actual Plaza de Armas, espacio identitario y de reuniones tan propio de las ciudades chilenas; se sumaría al Matadero y al Mercado. En la época ya se hablaba, para controlar las ocasionales inundaciones, del canal Papen, aspiración ciudadana que debía esperar al siguiente siglo para concretarse.

El deporte, según decíamos, fue una actividad muy convocante. En un pueblo tranquilo, con una población creciente, influida por las tradiciones de los operarios extranjeros de las fábricas, tenía que florecer. El espíritu de competencia y el apoyo de las industrias contribuyeron a una masiva afiliación en varias ramas. El golf de las elites y el boxeo dieron luego paso al fútbol. En 1926 se creó el Schaub F.C.; muy popular fue el Club Deportivo Alianza, entre otros clubes, que dieron origen a la asociación de Fútbol de Chiguayante, en 1948. Avanzando el siglo, se renovó la tradición deportiva con la fundación del Estadio Español, a principios de los setenta. Decenas de canchas de barrios y polideportivos van ampliando las posibilidades de los vecinos de recrearse sanamente.

En el plano espiritual, a la parroquia de San Pablo, le siguió la instalación en Chiguayante de una institución emblemática para la Iglesia Católica, de larga tradición en Concepción. Nos referimos al Seminario de Concepción, que abrió sus puertas en Chiguayante en 1982. Mencionemos la linda iglesia de San Patricio, inaugurada en 1997. Diversas denominaciones protestantes han encontrado también en esta comuna un espacio para difundir su ministerio. Una de ella es la Iglesia Asamblea de Dios, de orientación Pentecostal; denominación con presencia en la ciudad desde 1930.

Cuando concluía el siglo, recién constituida la comuna, las carencias seguían siendo muy grandes. 60 por ciento de las calles eran todavía de tierra, en 1997 y el déficit de alcantarillado ascendía a un 42 por ciento. Las calles se inundaban con frecuencia, debido a los deslizamientos de barro desde los cerros, afectados por la erosión y talas indiscriminadas.



Para el año 2000 la comunidad aspiraba a convertirse en un buen “lugar para vivir”, es decir, en una comuna con vocación residencial. Consultados los vecinos, manifestaban su deseo de vivir en una ciudad acogedora, sin delincuencia, con un énfasis en lo social y productivo.

En fin, las inquietudes culturales y las necesidades sociales de jóvenes y adultos, a través de los años, han impulsado la creación de decenas de organizaciones y el desarrollo de múltiples actividades diferentes. Así se va complejizando el tejido social y se consolida el paso del antiguo pueblo de otrora, a la pequeña gran ciudad del presente.

## EDUCACIÓN

### 1856

**Inocencio Canales informa al Intendente que se efectuaron los exámenes educacionales para Chiguayante.** Comenta: “también fue de notar la limpieza y compostura en el vestido, pues de 31 alumnos que concurrieron el día de los exámenes, solo uno fue descalzo y sin blusa, lo que hace resaltante la marcha progresiva de la sociedad de aquel punto que poco ha pertenecía a los naturales de nuestro suelo” (CS, 19-I).

### 1909

**Hay necesidad de una escuela para hombres, en atención a que la población infantil bordea a los doscientos niños. Se informa:** “la escuela mixta en funciones tiene reglamentado el número que puede recibir, así es que en tal caso queda una gran mayoría sin recibir la menor instrucción. Por otra parte, en estas escuelas, solo pueden instruirse niños de pequeña edad, quedando los mayores de 12 a 14 años sin poder continuar sus estudios”. (ES, 16-IV).

### 1957

**Se adquirirá terreno a fin de construir un nuevo edificio para escuela 25.** El plantel funciona en una casa estrecha e inadecuada en las cercanías de la Estación de Ferrocarriles y deberá desalojarlo por resolución judicial, por demanda interpuesta por el dueño. La construcción se obtendrá por aportes de la Ley Herrera, que requiere que previo se tenga el terreno. (ES, 20-V).

### 1957

**La Cámara de Diputados ha pedido fondos para escuelas de Chiguayante.** Se comunicó al Comité de Adelanto que desde la Cámara se ofició al Ministerio de Educación, solicitando fondos para obras

educacionales: construcción escuela 25, ampliación escuela 67, reparación escuela 11, habilitación escuela 77, en el local social del sindicato Caupolicán. Sólo una escuela de la localidad existe en un local moderno. (ES, 3-IX).

## 1957

**Con mayores ingresos de presupuesto de 1957**, municipio construirá escuela de Chiguayante. La escuela favorecerá al populoso sector de las poblaciones Papien y Jackson; se tratará en Concejo Municipal la semana próxima. (ES, 1-XI).

## 1958

**Se aprobó la compra del predio donde se construirá la escuela 25 de Chiguayante. Así lo comunicó la Soc. Const. de Establecimientos Educativos.** Estará ubicado en calle Prat esquina Galvarino. (ES, 1-II).

**Funcionamiento alternado de escuelas 25 y 30 de Chiguayante crea problemas.** La 63, que fue fundada recién, funcionará este año en el local cedido por sindicato Caupolicán. La 25 debió entregar el local por malas condiciones y a petición de su propietario. Se construirá una nueva escuela, contando con los terrenos adquiridos por los vecinos y la aceptación de la Sociedad Constructora de Establecimientos educacionales. (ES, 25-II).

**Falta dinero para adquirir terreno de Grupo Escolar en Chiguayante.** Han aportado el municipio de Concepción, Sindicato Caupolicán, Fábrica de Tejidos Caupolicán, Rotarios, Sindicato Schaub, Sindicato El Tigre, Centro de Padres y Apoderados de la misma escuela N° 25 y algunos vecinos. Tendrá una capacidad de 900 a 1.000 niños, que pudiera duplicarse por medio del sistema de asistencia alterna. (ES, 26-III-).

**Tres millones de pesos reunió el Centro de Padres para la nueva escuela N° 25.** La edificará la Sociedad Constructora de Establecimientos Educativos. Existen depositados fondos por \$ 2.300.000

pesos, restando los \$ 700.000 ofrecidos por el Sindicato Industrial Cau-policán. Esto último se logró por intervención de la Junta de Vecinos. La construcción tiene prioridad para este año en la provincia. (ES, 28-III).

**Mutual de los profesores se organizó últimamente en pueblo de Chiguayante.** Por iniciativa del profesorado de la escuela mixta N° 30, quedó organizada una mutual del profesorado, donde podrán ingresar todos los maestros que presten servicios en la localidad. Una finalidad es otorgar préstamos en dinero para el perfeccionamiento profesional. (ES, 1-VI-).

**El Sindicato Caupolicán Chiguayante cedió gratis local para escuela N° 63.** El director de Educación agradeció a la institución, al resolver uno de los graves problemas educacionales de la provincia. El espacio tiene capacidad para 4 cursos y un grado vocacional en Modas. El sindicato proporcionó también, las máquinas de coser y los elementos necesarios para el funcionamiento del grado vocacional. (ES, 8-VIII).

1962

**Se coloca la primera piedra de la escuela N° 25. La Construye la Sociedad Constructora de Establecimientos Educativos,** en coordinación con vecinos e industrias locales. Su superficie será de 7.300 metros cuadrados, que incluyen 22 salas de clases con una capacidad de mil alumnos de ambos sexos, casa para el director y un portero y salas de trabajos manuales y economía doméstica, patio cubierto, etc. (ES, 22-VII)

**Se instala Escuela de aprendices industriales de la Universidad Santa María en Chiguayante.** Las clases comenzaron el pasado mes de julio, las que son dictadas por ingenieros, alumnos universitarios de los últimos cursos y técnicos de las respectivas industrias. El objetivo es obtener la formación de aprendices para las fábricas en que funcionan. Asisten alumnos de edades de 13 y 16 años, hijos del personal de las industrias de Chiguayante.

**En la textil de Chiguayante hay 15 estudiantes.** A los egresados se les da la oportunidad de continuar estudios en la Escuela de Artes y Oficios de la U. Técnica F. Santa María de Valparaíso. (ES, 5-X).

1987

**Se inaugura una escuela especial en Chiguayante con capacidad para 120 niños, 7 profesores, correspondiendo a una primera etapa.** La segunda, corresponderá a talleres especiales. El establecimiento se ubica en calle Santo Domingo, N° 50. (ES, 30-III).

1990

**Un logro en el ámbito educacional lo obtuvo Yessica Rubilar, del Liceo Experimental, mejor estudiante de física.** “Legítimo orgullo...considerada como la mejor estudiante de física en nivel de Enseñanza Media de la 8° Región, según la Comisión Chilena de Energía Nuclear en el 1° Encuentro Nacional de Jóvenes Talentos, bajo el lema, “Física, un futuro para el país”. “Es hija única y está orgullosa de su padre soldador y de su madre dueña de casa, que la apoyan sin exigencias”. (ES, 4-XII).

1991

**La Escuela D-557 (antes conocida con el número 30),** cumple 57 años de existencia. Es el plantel educacional más grande con jornada diurna, vespertina y nocturna en Educación General Básica y Enseñanza Media. La planta del colegio cuenta con 45 docentes, 2 paradocentes, 2 secretarías y 4 auxiliares. Los alumnos de 7° básico a 2° medio reciben instrucción en 3 talleres: textil, madera y metales; la idea es que egresen con una especialidad laboral. (ES, 12-VII)

1992

**El liceo B- 37 será uno de los 30 establecimientos que el ministerio de Educación transformará en técnico profesional.** En un cabildo en 1990 se había planteado la necesidad que existe en esta localidad, que responda a los requerimientos de la sociedad y sea respuesta a las expectativas de los jóvenes capacitándolos para incorporarse al trabajo. (ES, 24-IV).

2013

**Colegio Aurora de Chile celebran puntaje nacional.** El colegio fundado en 1982, imparte educación desde kínder hasta 8° año y desde el año 2002 se permite la continuidad de estudios hasta 4° medio. El alumno Alejandro Hernández Lagos es el puntaje nacional de ciencias 2012 y en 2009 se obtuvo puntaje nacional en la PSU de matemáticas. Las autoridades del colegio expresan: “La aplicación de un proyecto de consolidación sumado a un trabajo sistemático, profesional y colaborativo ha permitido obtener por 4 veces consecutivas el SNED (subvención por desempeño de excelencia del M. de Educación)”. (ES, 13-I).

2013

**Un giro positivo tomará la educación pública con apoyo del programa Educación 2020.** El alcalde Rivas está decidido a mejorar la educación pública y comenzar a revertir la pérdida de matrícula. Él señala: “No está en contra de los colegios particulares y subvencionados, porque también son una contribución al desarrollo local, pero también cree que el municipio está obligado a entregar lo mejor a los que optaron por la educación pública”. La matrícula fue de 3 mil alumnos, habiendo perdido 770. (ES, 8-II).

## 2013

**Los resultado del SIMCE reflejan avance y una nueva brecha entre la educación pública y privada.** Los Colegios particulares son los dos primeros lugares de la región, a saber: 1° Regional: Colegio Itahue de Chiguayante; 2° Regional: Colegio Pinares. (ES, 16-IV).

**Chiguayante no cerrará ni fusionará escuelas municipales,** a pesar del déficit económico. Cada año se ha ido perdiendo matrícula, quedando sólo 3.100 alumnos a nivel comunal. Alcalde Antonio Rivas dice, “Una de las fórmulas es la remodelación del colegio José Hipólito Salas que aporta 580 alumnos”. “También se interviene el liceo B 37 y la escuela Balmaceda Saavedra de Leonera y el colegio Manquimávida”. (ES, 5-XI).

## 2014

**Colegio Concepción Chiguayante recibe el sello de calidad de la gestión escolar por 5 años.** Fundación Chile renovó la distinción al establecimiento por cumplir las normas y exigencias de estándar del consejo. Se enmarca en la celebración de los 10 años del colegio y las 6 décadas de la Corporación Educacional Masónica de Concepción. (ES, 15-VI).

## 2015

**Inauguran nueva sala cuna en Chiguayante.** Nueva sala cuna y renovadas obras de mejoramiento del Jardín Infantil Chiguay, permitirá a 150 párvulos recibir educación. La directora regional de JUNJI manifestó su complacencia “que hoy los niños tengan mayor cantidad de metros cuadrados disponibles”. (ES, 11-VI).



2018

**La Municipalidad de Chiguayante decretó un sueldo mínimo ético para los Asistentes de la Educación**, de un mínimo de 400 mil pesos mensuales. Antonio Rivas, alcalde de la comuna, expresó: “Creemos que es una inversión más que un gasto. Creemos que es dignificar la labor de nuestros asistentes, buscando emparejar la cancha”. (NdCh, Abril)

## DEPORTE

1942

**Deportivo Schaub**, fue fundado el 6 de agosto de 1926, siendo uno de los principales equipos de la comuna. “En dos ocasiones ha hecho giras a Santiago, a jugar con los gráficos de aquella metrópoli, comportándose en forma muy brillante, lo que le valió la conquista de un trofeo consistente en una artística copa de plata, que hoy luce en su salón honoradamente”. (HG, Enero).

1944

**Gira del Deportivo Bío-Bío a Los Sauces**. Sostuvo 2 encuentros con el Deportivo Progreso de esa localidad, venciendo en ambos. (ES, 27-V).

2013

**En la cancha de arena de los C. D. Almendra Deportes se jugó un torneo de Balonmano**, que tuvo la participación de ocho delegaciones de las 4 provincias del Biobío, que disfrutaron del 1º torneo de handball playa de Chiguayante. El evento deportivo fue organizado por el Club de Handball Biobío de Chiguayante. (ES, 10-III).

**Una Corrida hizo trotar a la familia.** El evento fue organizado por el Estadio Español Chiguayante en el contexto de su 40 aniversario. (ES, 12-X).

## 2013

**Un cross country organizado por el Club Atlético de la comuna y auspiciado por el municipio se efectúa con éxito en la Reserva Nacional Nonguén por tercer año consecutivo.** La prensa recuerda que “Chiguayante posee el 80% del total del territorio de la Reserva”. (ES, 22-X).

## 2014

**El ambiente playero se tomó las canchas de Chiguayante.** “Futbol y voleibol playa”. “Tiene su segunda versión, el torneo, dentro del carnaval deportivo organizado por la municipalidad de Chiguayante”. (ES, 9-II).

**Chiguayante tuvo torneo de Skate. Alrededor de un centenar de participantes animó el campeonato juvenil.** Fue organizado por el Club Chiguayante Skate y la Municipalidad de Chiguayante, a través de la Oficina de Jóvenes. Participaron las comunas de Coronel, Concepción y Tomé, en categorías intermedia, avanzado, posero y *best trick* (mejor truco). (ES, 11-II).

**Chiguayante celebró sus 18 con masiva corrida.** La competencia pedestre cautivó a grandes y chicos por las calles de esta comuna. 387 esforzados deportistas participaron. (Es, 1-VII).

**Masiva cicletada familiar para concluir las celebraciones de su 18 aniversario.** El alcalde Rivas felicitó a los entusiastas deportistas y aseguró que era un honor poder organizar este tipo de iniciativas que reúnen a la familia en torno al deporte y la vida sana. Se pone el acento en tres temáticas: participación ciudadana, cultura y deportes. (ES, 6-VII).

**Chiguayante impulsa el deporte náutico a través del río Bío-bío.** Serán 6 actividades durante el año. El pasado domingo se realizó la primera bajada en lo que participaron más de 50 embarcaciones. La información de las actividades serán informados a través del Fanpage de Facebook Noticias Chiguayante. Gran bajada Quilacoya- Chiguayante organizada por el departamento de Deportes de la municipalidad chiguayantina.(ES, 8-VII).

**Jornada deportiva se tomó calles de Chiguayante.** En la actividad se llamó a la prevención de cáncer de mamas. Fue organizada por el municipio y el Instituto Nacional del Deporte. (ES, 26-X).

## 2015

**El Tercer Nacional de Handball reúne a 8 equipos del país.** En la versión participaron deportistas de la categoría infantil-cadete desde Antofagasta a Temuco. El alcalde Antonio Rivas, expresó: “Hemos sido capaces de llevar a cabo un tremendo campeonato nacional con una gran organización”. (NdCh, Septiembre)

## 2018

**Un equipo de Chiguayante representó a Chile en la categoría sub 14 del Mundial de Fútbol Juvenil en Suecia.** Se escogió al equipo representante por medio de un campeonato, con combinados integrados por clubes de la Asociación de Fútbol de la comuna, siendo el ganador premiado para partir al viejo continente. (NdCh, Julio)

## 2019

**Consejo Regional del Bío-Bío aprueba 4.490 millones para complejo deportivo Anfa, los que permitirán ejecutar iniciativa de 25 mil metros cuadrados en Valle del Sol,** que considera 2 canchas de pasto sintético (con graderías, camarines e iluminación), además,

polideportivo con multicancha, tribunas, camarines, sala de musculatura, enfermería, bodegas y oficinas. Esto permitirá un gran avance para Chiguayante, ya que no tiene urbanizados sus campos deportivos ni un gimnasio municipal con normativas internacionales. La iniciativa trae desarrollo de infraestructura a nuestros deportistas. (NdCh, Marzo)

## CULTURA Y FIESTAS POPULARES

1944

**El sábado 21 aparecerá la Revista Bio-Bío.** Circulará con numerosas informaciones tales como: Importantes proyectos del delegado municipal Sr. González; se perdió el edificio para el grupo escolar; Chiguayante debe ser comuna; noticias de los sindicatos; servicio postal y telegráfico. (ES, 19-X).

1945

**Inauguración del Teatro O'Higgins,** ubicado en la calle de nombre homónimo, número 2004. Se presentará la superproducción “La Feria del Amor”. Se presenta el programa. (A 18-I)

1958

**Escritor nacional Daniel Belmar efectuará conferencia en Chiguayante.** Se efectuará en la escuela mixta N° 30, auspiciada por el Departamento de Extensión Cultural de la UdeC. El tema es la literatura americana. La Unión de profesores y otras instituciones hacen invitación a tal conferencia. (ES, 3-X)

1962

**El escultor Fortunato Benítez Contreras expone sus obras en Chiguayante.** Es el primer acto de un plan de actividades culturales y artísticas para esta localidad, patrocinado por la Sra. Elizabeth Mera de

## Conferencia dará en Chiguayante escritor nacional, D. Belmar

SE EFECTUARA HOY EN ESCUELA MIXTA Nº 30

Auspiciada por el Departamento de Extensión Cultural de la Universidad de Concepción, dará una conferencia hoy, en Chiguayante el escritor nacional don Daniel Belmar, la que se efectuará, a las 19 horas, en el salón de actos de la Escuela Mixta Nº 30 y versará sobre "Literatura Americana".

Con este motivo, la Unión de Profesores y otras instituciones de la vecina localidad, nos han pedido invitar al público, en general a oír tal conferencia.

(ES, 3-IX-1958)

Sáez y será presentado en la Poblacion Corvi, pasaje 8, departamento 470, Chiguayante. (ES, 31-I)

## 1991

**Los jóvenes con inquietudes culturales se reúnen para promover el arte y la identidad chiguayantina.** Buscan apoyo en el comercio y la industria local, la contribución de cultores destacados de la ciudad. Declaran que su finalidad es: "...reunir a todos los jóvenes sin distinción, para que en un encuentro puedan dar a conocer su talento artístico, en la música, la canción, el teatro y otras manifestaciones culturales". (ES, 16-IV).

## 1991

**El Dúo Fusión de Chiguayante irá al Festival Juvenil de Viña.** Está compuesto por Darwin Peña y Rodrigo Quevedo, que representarán

LA AURORA



# Teatro "O'HIGGINS"

O'HIGGINS 2001  
Chiguayante

## Gran Inauguración Jueves a las 21.45

Se presentará la superproducción FOX  
en Technicolor

# "La Feria del Amor"

### Programa de Inauguración

11.15 horas	Bendición del Teatro.
11.20	.. Función extraordinaria a las autoridades y personas invitadas.
12	.. Cocktail
20.45	+ Fuegos artificiales
21.45	+ Función inaugural con la cinta "LA FERIA DEL AMOR"

Además actuará el conocido y aplaudido ventríloco **AGUDIEZ** con su simpática muñeca **DON PANFILO.**

**Entradas agotándose**

## "O'HIGGINS": el Teatro para el pueblo y del pueblo de Chiguayante

Aviso publicitario de la "Gran Inauguración del Teatro O'Higgins", en *La Aurora*, de Chiguayante, 18 de enero de 1945.

a la 8° región en el Primer Festival Juvenil de la Canción. Darwin, como trabajador de Machasa, está preocupado de incentivar la actividad cultural al interior de la industria, para crear un movimiento en la localidad entera. (ES, 10-X).

1997

**Con éxito terminó proyecto cultural en Chiguayante.** El proyecto se denominaba “Centro Integral de Promoción Cultural”, desarrollado desde agosto. Financiado por el FONDART, tuvo como objetivo potenciar el desarrollo artístico y la creatividad de los niños y jóvenes de Chiguayante. Se desarrolló en 6 áreas: Flauta dulce, guitarra clásica y popular, música andina, expresión artística y un taller de danza. En esta iniciativa participaron 92 niños y jóvenes, con buenos resultados. (ES, 28-XII-).

2000

**La Orquesta Sinfónica de la Universidad de Concepción se presenta en el gimnasio de Machasa,** bajo la batuta del director David Rosenmayer. El programa es parte de la temporada de conciertos educacionales, siendo invitados numerosos estudiantes. (ES, 28-III).

2013

**Más de cien jóvenes se darán cita en encuentro árabe.** El fin de semana se realizaron talleres de liderazgo, folklor, cultura e historia del pueblo palestino en la Séptima actividad de este tipo en la zona. Se informa que: “Todos somos Palestina” está estrechamente vinculado con el momento coyuntural histórico y diplomático que vive Palestina, ante el reconocimiento de las Naciones Unidas como estado miembro observador. La actividad se desarrollará en el Colegio Chileno-Árabe y en el Estadio Árabe de Chiguayante. (ES, 28-I).



## 2013

**El álbum de Tomás Stom, coleccionista de la historia.** “El 11 de noviembre de 1988 abrió el museo Stom, emplazado en Chiguayante, uno de los grandes amores de Tomás Stom, quién encontró en este espacio un lugar donde volcar su pasión por el coleccionismo y un refugio para sus momentos difíciles”. (ES, 30-III).

## 2013

**Se realiza fiesta de la Castaña,** instancia que quiere potenciar el fruto en la identidad local. La prensa informa: “Con el fin de rescatar tradiciones y costumbres la oficina municipal de cultura de Chiguayante organizó la primera fiesta de la castaña”. EL alcalde Antonio Rivas, recordó que este fruto es característico de la zona y da nombre al espacio donde se realizó la jornada (Parque Los Castaños). “La castaña más grande y la más pequeña fueron algunos de los concursos de la jornada; a la vez, 12 aficionados de la cocina participaron de la competencia gastronómica, creando platos en base a este fruto”. (ES, 5-V).

## 2013

**Orquesta de Chiguayante está entre las mejores.** Concurso en Frutillar. “30 jóvenes de la Orquesta Municipal de Chiguayante viajaron a Frutillar. Buscan un lugar en Concurso Nacional, donde participan más de 300 orquestas”. Se divide en 4 etapas: La Serena, Santiago, Temuco y Frutillar”. (ES, 11-XI).

Chiguayante enfatiza un verano con espectáculos. “Desde talleres hasta conciertos masivos”. “Desde el 2013 la municipalidad cuenta con un flamante nuevo centro cultural, hito que han aprovechado para enfatizar la difusión de las Artes y los espectáculos entre sus habitantes”.

2014

**“Se suman varios talleres y charlas sobre la historia de la comuna. Cerca de 150 artistas de distintas áreas han recorrido nuestros barrios a los cuales se agregan, trilla a yegua suelta, encuentros de folklor y una feria tradicional”.** (ES, 8-II).

Chiguayante inauguró su gran pino de navidad. La ceremonia se llevó a cabo la noche del lunes. Cerca de 5 mil personas disfrutaron del espectáculo, desde el año pasado ícono de estas festividades en esta comuna. Mide 16 metros de altura y está ubicado en la plaza del Barrio Cívico, frente a la estación del biotrén. Cuenta con más de tres mil luces.

2014

**El alcalde Rivas afirmó que este árbol pretende ser el corazón de Chiguayante, para que vengan a poner sus sueños,** sus peticiones al viejito pascuero. Este debe ser el punto de encuentro de lo mejor de cada uno de nosotros, para hacer grande este mes, para que Chile crezca en fraternidad. (ES, 3-XII).

Los sonidos helenos colman Chiguayante. Orquesta de fusión griega, dirigida por Iván Carrasco, proyecto nacido en 2011, se ha ganado prestigio por la calidad de sus integrantes. Carrasco se desempeña como profesor de la asignatura de música y talleres afines, en la escuela República de Grecia de esta comuna. (ES, 3-I-2015).

2015

**Exitosa fiesta del Carmen en Chiguayante.** Artesanos, números artísticos, música en vivo y gran variedad de comida típica chilena en la

cuarta versión de esta fiesta. Se desarrolló en la escuela Bélgica y con presentación del Campeonato Comunal de Cueca del Adulto Mayor. (ES, 20-VI).

## 2015

**La tradicional caravana navideña recorrió más de 30 barrios de la comuna.** El Viejo Pascuero acompañado de sus duendes visitó las calles de Chiguayante, entregando alegría y regalos a los más pequeños. (NdCh, Diciembre)

## 2017

**La Casa de la Cultura lanza concurso “Mi Chiguayante” que busca capturar en una imagen la identidad y alguna escena de mayor representatividad de la ciudad.** (NdCh Diciembre)

## 2018

**Se efectúa un concierto lírico en el marco del 22 aniversario de Chiguayante,** en la hermosa parroquia San Pablo. Hablaron el párroco y el alcalde abriendo la jornada con una amplia concurrencia de vecinos. (NdCh Julio)

## 2018

**La nueva sala de artes escénicas se transforma en un hito para Chiguayante y la cultura regional.** El 26 de noviembre de 2018 quedará marcado como una jornada relevante en la historia de estos 22

años de la comuna, porque se inaugura el Centro Cultural, concretando un sentido anhelo de contar con un espacio que permitiera la muestra y desarrollo de las distintas expresiones culturales. (NdCh, Noviembre)

## FIESTAS PATRIAS

### 1958

**Con patriótico fervor se inició la celebración del 18 en Chiguayante.** Emotiva ceremonia se efectuó en la tarde de ayer en la Plaza de Armas. Con asistencia de autoridades provinciales, el presidente de la Junta de Vecinos Pedro Medina, representantes de la industria y el comercio de la localidad, desfilaron las fuerzas vivas. Posteriormente, se inauguraron las ramadas en la avenida O'Higgins, en el predio ubicado frente a la cancha del Deportivo Schaub. (ES, 18-IX).

### 1991

**Chiguayante se suma hoy a los primeros festejos del programa oficial de Fiestas Patrias. Entre las actividades se destaca un acto cívico en avenida Central, con los establecimientos educacionales,** bomberos, Cruz Roja, Defensa Civil, boy scouts y la banda de Machasa. Las tradicionales ramadas se efectuarán en el estadio de la ciudad, donde participaran, también, stands del Lord Cochrane y Fernández Vial. (ES, 15-IX).

Variado panorama de fiestas patrias. Diversas actividades artísticas en Chiguayante. El municipio organizó una serie de actividades, entre ellas un homenaje al humorista Dino Gordillo. Los conjuntos Valle Hermoso, Araucaria, Chiguay y Tierra del Sol darán un esquinazo folklórico en el estadio municipal, el día jueves. El día viernes en el mismo escenario se dará una muestra folklórica inter escolar, presentándose, además, los grupos Voces del Río, Cuarteto América, Dúo Traverso y el humorista Dino Gordillo, quién

recibirá el homenaje programado, por ser oriundo de la ciudad.

El sábado, en el mismo lugar, participarán el Ballet Folklórico de la Escuela Aurora de Chile, seguido por la cantante Susana Angélica, ganadora del Festival de la Patagonia y un concierto en vivo del cantautor Alberto Plaza.

## 1998

**El domingo participarán los conjuntos Araucaria**, Valle Hermoso, Conjunto Chiguay, Grupo Antu y el poeta popular El Canela. El acto cerrará con un homenaje al folklore chileno. (ES, 15-IX).

Chiguayante retornará a su tradición dieciochera. Aprontes para Fiestas Patrias. Un extenso programa de actividades para fiestas patrias dispuso la comuna para recuperar el nivel de sus ramadas, que alguna vez fueron “las mejores del sur de Chile”. Así lo dio a conocer el alcalde Solís, el concejal Francesconi y el presidente del comité organizador Guillermo Opazo.

## 2009

**Reconocieron que no poseen grandes superficies de terreno para ramadas y fondas.** Se utilizará el recinto al interior del estadio Caupolicán Ex Machasa, con 3 lugares de una superficie de 612 metros cuadrados cada uno. En seguridad se cuentan con medidas para dar tranquilidad a los visitantes y 8 playas de estacionamiento y modificaciones de tránsito pertinentes. (ES, 9-IX).

## 2013

**Se efectúa tradicional y exitosa jornada de juegos de riendas.** La prensa destacó: “Los populares juegos de riendas, actividad que tiene como principal objetivo unir a la familia en torno a un espectáculo típico chileno, se realizaron ayer en Chiguayante”, agregando: “El barril, el ganso, la silla musical y premios, como Al huaso Mejor Montado, fueron

## CHIGUAYANTE

### BRILLANTES CARACTERES REVISTIO MANIFESTACION OFRECIDA AL SR. JUAN VEGA Z. Asistieron alrededor de doscientas cincuenta personas.

CHIGUAYANTE, 3.— El sábado en la noche se efectuó en los comedores del Bar Restaurante "La Vega" la manifestación que sus amigos y compañeros de trabajo de la Fábrica Textil "Caupolicán" ofrecían al señor Juan Vega Zambrano ex presidente del sindicato de esta industria durante tres periodos consecutivos. Esta manifestación constituyó una clara demostración del aprecio que el señor Vega Zambrano se ha conquistado entre el elemento obrero de Chiguayante durante su gestación como presidente de este sindicato.

Durante la comida ofreció esta demostración de aprecio al señor Vega don Arturo Vidal Cortés en un bien meditado discurso en el cual puso de relieve las condiciones de honrado servidor a la causa obrera y de leal y sincero para sus compañeros de trabajo. Al término de su discurso el señor Vidal Cortés fué muy aplaudido, habló

a continuación el señor Héctor Coles.

La señorita María Fandres delegada de la sección telares de la fábrica hizo entrega al señor Vega Zambrano de un artístico pergamino con teniendo más de trescientas firmas de señoritas operarias de la industria, las cuales testimoniaban as. su reconocimiento de aplauso por la actuación del señor Vega en la directiva del sindicato.

Al término de la comida se siguió un animado baile social, el cual fué animado por la orquesta rítmica que dirige el maestro Carlos Quilodrán. Durante mucho tiempo perdurará en el ambiente obrero de este pueblo la magnífica demostración de adhesión al señor Juan Vega Zambrano, quien durante tres años supo con tino y especial perseverancia llevar al Sindicato Caupolicán y colocarlo como uno de los más prestigiados de la región.— (Silva, corresponsal).

(ES, 4-VII-1944)

algunos de los atractivos...frente a la cancha del club Independencia”. Se destaca la asistencia familiar a la actividad. (ES, 21-IX).

**Primer desfile de Fiestas Patrias fue en Chiguayante.** Estudiantes, clubes de huasos, la Cruz Roja, secciones de las fuerzas armadas y carabineros participaron en el tradicional desfile en honor de las Glorias del Ejército. El sábado trae la cabalgata dieciochera en la Plaza de los Poetas al costado del municipio.

## 2014

**Chiguayante tuvo su tradicional cabalgata.** Organizado por la oficina municipal de Cultura, estuvo a cargo del Club de Huasos “Tradiciones Campesinas”, quienes llevaron huasos montados a los cuales se sumó el alcalde Antonio Rivas. La jornada incluyó 9 paradas, desde la Plaza de los Poetas, a la Plaza de Armas, donde se bailaban pie de cueca y se invitaba al público. (ES, 15-IX).

### VIDA ESPIRITUAL

## 1991

**Se instituye un comité de amigos para rescatar y promover la vida y obra del padre Emilio Rojas,** ex párroco de la Iglesia de San Pablo de Chiguayante, fallecido hace 20 años. Invitan a una reunión para programar actividades. (ES, 17-V).

## 2013

**Se realiza la primera celebración de Cuasimodo. Se visitan enfermos y hogares de ancianos.** La celebración, por vez primera en Chiguayante, fue organizada por la parroquia San Pablo, capilla San José

Obrero. El diario indica: “Desde el municipio...una de las características de esta administración será apoyar las creencias religiosas, por lo que se creó una oficina de Asuntos Religiosos. Esta vez se apoyó a la Iglesia Católica, pero también lo hemos hecho con la evangélica y lo haremos con todas las religiones”. (ES, 9-IV).

2014

**Seminario Metropolitano prolonga la fe en el sur del país. Se dedica a la formación de futuros sacerdotes.** “Es el más antiguo de su tipo en Chile y recibe a los jóvenes de diferentes provincias que sienten el llamado de efectuar una labor pastoral en beneficio de la sociedad”. (ES, 20-VI).

## PERSONAJES

1944

**Brillantes caracteres revistió manifestación a Juan Vega Zambrano. Con la asistencia de 250 personas,** se llevó a efecto, en el Bar Restaurant “La Vega”, la manifestación que sus amigos y compañeros de trabajo le ofrecieron, por su gestión como ex presidente del Sindicato Caupolicán por 3 períodos, colocándolo como uno de los más prestigiosos de la región. (ES, 4-VII).

1945

**Se destaca la figura de Elvira Schaub,** por su labor social a diversas instituciones de Chiguayante. (A, 18-I).



## 1991

**Se rinde homenaje al suboficial Luis Gutiérrez Ortíz**, asesinado el viernes 31 de mayo en Chiguayante, impidiendo un asalto en un taxibús. Se efectuará en el contexto de la ceremonia del Día de la Infantería por el regimiento Chacabuco. (ES, 8-VI).

**Chiguayante consolida identidad, entregando premios al mérito ciudadano.** Siete vecinos destacados recibieron distinción “Gobernador Alonso de Ribera”. Otras 8 personalidades fueron reconocidas en forma póstuma. Alcalde Solís representó el agradecimiento de la comunidad hacia quienes han contribuido en forma importante a su formación.

Los homenajeados de ayer fueron: Dr. Agustín Fuente-Alba, Hector Mellado (deportista), Elena Méndez (odontóloga), Guillermo Opazo (Los 13 Gallos), Mario Osbén (futbolista), Tomás Stom (museo Stom) y José Villablanca (ejército- equitación).

## 1999

**En forma póstuma: Ernesto Loubiez (dirigente sindical), Pedro Medina (dirigente vecinal)**, religiosa María Nys Geets (ursulinas), monseñor Emilio Rojas (sacerdote), Balmaceda Saavedra Laulhere (profesor), Walter Schaub y Wilhelm Schaub (empresarios impulsores) y Fernando Urra (médico y dirigente vecinal). (ES).

## 2015

**Chiguayante reconoció a 3 destacados vecinos, en su aniversario 19.** Reconocimiento “Ciudadano de mérito” recibieron Luisa Valenzuela Romero, educadora y luchadora social; José Durán Meza, sacerdote y Carlos Vera Bello, miembro sobreviviente de los fundadores de la Unión de Iglesias Evangélicas de la comuna. (ES, 27-VI).

Guillermo Opazo Cifuentes, la historia de Chiguayante hecha hombre. Participó en la creación de la Cámara de Comercio en 1945, el Club Social en 1952. También en la Junta de Adelanto, con el objeto de colaborar en la solución de los problemas a raíz del explosivo crecimiento de la población.

2017

**En 1960 participa en la creación del famoso club “13 Gallos”**, para ayudar a la niñez desvalida y socorrer a pequeños de hogares mal constituidos. Esta agrupación participó en la fundación de la 2º Compañía de Bomberos, y en su sede se gestó y desarrolló el comité pro comuna. En 1999 se le concedió la “orden al mérito ciudadano de don Alonso de Ribera”, por su enorme contribución al desarrollo de la comuna. (NdCh, Septiembre).



Una bibliografía específica sobre Chiguayante no es fácil de construir, pues su vinculación con el Gran Concepción lleva, a menudo, a que los materiales necesarios para su historia se fundan en el relato mayor de la metrópolis de que forma parte. Por fortuna, la comuna cuenta con una de las mejores y más completas monografías escritas en Chile sobre una localidad, con buena pluma y criterio historiográfico; nos referimos a la *Historia de Chiguayante*, de Arnoldo Pacheco (2012), elaborada con el apoyo de un buen equipo.

A continuación incluimos una relación de obras seleccionadas, para profundizar en el pasado comunal.



*Soy Chivay Antii*, Nelson Álvarez R., “El Canela”, autoedición, Concepción, 2016.

*Tendencia de crecimiento urbano en el gran Concepción: caso eje corredor Concepción-Chiguayante*, Marcelo Andrade P., Tesis para optar al título de Arquitecto, Concepción, Universidad del Bío-Bío, 1990.

*La imagen urbana de Chiguayante*, Rodrigo Bustos Chávez, Tesis para optar al título de Arquitecto, Concepción, Universidad del Bío-Bío, 2000.

*No somos obreros, somos trabajadores. Una visión antropológica a la construcción de la identidad del trabajador de la industria textil Caupolicán Machasa de Chiguayante*, Victoria Contreras, Memoria para optar al título de antropóloga con mención en antropología cultural, Universidad de Concepción, Concepción, 2015.

*Población ex-tejidos Caupolicán Chiguayante: análisis y muestra de su evolu-*

*ción histórica*, Luis Cuadros Medina, Tesis para optar al título de Arquitecto, Concepción, Universidad del Bío-Bío, 1990.

*Cuerpo de Bomberos Chiguayante: 1945-2016. 71 años de abnegación y constancia*, Concepción, Mundo Bomberil Ediciones, 2017.

*Historia de la Fábrica Schaub. Fábrica de sacos de papel y sobres, imprenta y encuadernación*, Paulina Díaz Schüssler, Santiago Centro Cultural La Moneda-Diseño UC, 2017.

*Rescate Patrimonial Fábrica Schaub* Paulina Díaz Schüssler, Tesis Escuela Diseño PUC, Santiago, 2018.



*Memoria Textil Chiguayante, Relatos Entretejidos de Ex Caupolicán Machasa*, Sara Fuentes Hernández, Alejandra Fuentes Hernández y Andrea Herrera Poblete, Fondart Regional, Concepción, 2018.

*Desarrollo industrial y económico en la zona de Chiguayante, Talcahuano, Penco y Tomé. Auge del modelo ISI, 1938-*

1952, Beatriz Garrido Quiroga y Natalia Oviedo Merino.



*Percepciones de los trabajadores sindicalizados de Bellavista Tomé y MACHASA Chiguayante ante el proceso de quiebras y nueva administración entre 1975- 1990*, Nathalie González Andrades y Jonathan Vera Loyola, tesis para optar al grado de licenciado en Educación, Concepción, Universidad de Concepción 2009.

*Historia de barrio, Barrio Valle la Piedra 1, Santa Justina y Las Vertientes, Chiguayante: mi barrio, una historia para compartir*, Chiguayante, Gobierno de Chile, Ministerio de Vivienda y Urbanismo, Región del Bio Bío, 2010.

*Historia de barrio, Barrio Valle la Piedra 2, Chiguayante: mi barrio, una historia para compartir*, Chiguayante, Gobierno de Chile, Ministerio de

Vivienda y Urbanismo, Región del Bio Bío, 2010.

*Historia de Barrio. Leonera avanza con su gente, Leonera 2*, Chiguayante, Gobierno de Chile, Ministerio de Vivienda y Urbanismo, Región del Bio Bío, 2018.

*Chiguayante: de calle camino a localidad urbana*, Roberto E. la Rivera Vicuña, tesis para optar a profesor de Historia y Geografía, Concepción Universidad de Concepción, 1991.

*Descripción de las técnicas de conservación utilizadas en museos privados y pertenecientes a la DIBAM: el caso del Museo Stom de Chiguayante y el Museo de Historia Natural de Concepción*, Cindy Alejandra Martínez Durán, Tesina para optar al grado de Licenciado en Información Documental y al título de Bibliotecario Documentalista, Concepción, Universidad Católica de la Santísima Concepción, 2015.



Carolina Maturana Fuentealba, *Entre la ilusión y la precariedad. Actividad material y organización simbólica en el espacio doméstico del barrio Valle la Piedra II (1970-2013)*, Tesis para optar al grado de Magíster en Antropología, Santiago, Universidad Academia de Humanismo Cristiano, 2018.

*Patrimonio chiguayantino*, Ramón Muñoz Zambrano, Chiguayante, 2016, inédito.

*El recuerdo del jardín desde la mujer: el caso de estudio del club Jardines de Chiguayante*, Rebeca Olea Pietrantoni, Tesis para optar al título de Geógrafo, Concepción, Universidad de Concepción, 2011.



*Historia de Chiguayante*, Arnoldo Pacheco Silva, Editorial Universidad de Concepción, Concepción, 2012, dos volúmenes.

*Análisis geográfico urbano de la ciudad de Chiguayante*, Marcelo Peña Azúa y Teresa Tenorio Flores, Tesis para optar al título de Geógrafo, Concepción, Universidad de Concepción, 1998.

*Chiguayante, ciudad para vivir: fotolibro*, Claudio Quiroz Molina y Carolina Cornejo Rodríguez, Chiguayante, Comunicaciones-Municipalidad de Chiguayante, 2012.

*Mujeres del Programa de Empleo Mínimo de la localidad de Chiguayante: identidades, trabajos y vínculos de sociabilidad*, Guillermo Retamal, Tesis para optar al grado de Licenciatura en Historia, Universidad Andrés Bello, Concepción, 2016.

“Cómo se formó el Museo de Chiguayante”, Tomás Stom Arévalo, *Revista de la Sociedad de Historia de Concepción*, N° 3, Concepción, 1990.







